

Výroční 2022 zpráva



Kooperativa
VIENNA INSURANCE GROUP

Pro život, jaký je

Obsah

- 4 Úvodní slovo předsedy představenstva
- 6 Nejvýznamnější ocenění v roce 2022
- 7 Vedení společnosti
- 9 Zhodnocení roku
- 11 Společenská odpovědnost
- 14 VIG – profil společnosti
- 16 Zpráva auditora
- 27 Rozvaha
- 29 Výkaz zisku a ztráty
- 32 Přehled o změnách vlastního kapitálu
- 33 Příloha účetní závěrky
- 69 Organizační struktura
- 73 Adresy organizačních složek
- 74 Zpráva představenstva společnosti o vztazích mezi propojenými osobami
- 83 Propojené osoby a majetkové účasti
- 91 Nefinanční část

Kooperativa 2022 v číslech*

47,60 miliardy Kč předepsaného pojistného

2,48 milionu klientů

4,72 milionu pojistných smluv

711,25 tisíc vyřešených pojistných událostí

27,90 miliardy Kč vyplaceného pojistného plnění

24,75% podíl na trhu

*Dle českých účetních standardů



Úvodní slovo předsedy představenstva

V roce 2022 se stalo několik událostí, které ovlivnily celý svět. Optimistický výhled spojený s odezníváním dopadů pandemie onemocnění COVID-19 narušily nejprve od 2. pololetí 2021 raketově rostoucí ceny a následně v únoru 2022 vojenská agrese Ruska na Ukrajině.

I v tomto nejistém a turbulentním prostředí prokázal český pojistný trh opět svou stabilitu a meziročně rostl. Předepsané pojistné dosáhlo za rok 2022 hodnoty 157,37 miliardy Kč. Meziročně jde o navýšení 7,01 %. Na pozitivním vývoji se nejvíce podílelo neživotní pojištění, nicméně i životní pojištění posiluje. Nejvýraznější růst zůstává v podnikatelském pojištění, což ale nadále souvisí s nižší srovnávací základnou předchozího roku stále ještě ovlivněnou pandemií COVID-19. Také Kooperativa si vedla velmi dobře. Dle metodiky České asociace pojišťoven dosáhla takřka desetiprocentního meziročního růstu. Potěšitelný je zejména více než půlprocentní růst tržního podílu. V produktové rovině je v roce 2022 určitě potřeba zmínit velký úspěch nového životního pojištění FLEXI, které je stále s velkým náskokem nejznámějším pojišťovacím produktem v České republice. Doplňme, že ke konci roku 2022 měla Kooperativa 4042 zaměstnanců a spravovala 4,72 milionu pojistných smluv pro 2,48 milionu klientů.

Jisté je, že pojištění jako služba chrání klienty před následky řady nemilých, nepříjemných a neočekávaných událostí stále funguje, zájem klientů je setrvalý a Kooperativa již 31 let svojí robustností, stabilitou a plněním závazků prokazuje svoji důležitou roli ve stabilitě životů jednotlivců, rodin, firem i institucí. A role pojištění v těžkých dobách ještě roste. Lidé jsou racionální a rizika si

uvědomují. A když se rozhodují, které z výdajů jsou důležité, které nezbytné a které méně, na pojištění – podle výsledků trhu i Kooperativy – nezapomínají. A my v pojišťovnách obzvláště v roce 2023 musíme být partnerem, který se s nimi řešení pokusí nalézt.

Jsem přesvědčen, že společně s našimi obchodními partnery a klienty jakékoli obtíže roku 2023 Kooperativa překoná, ostatně jako to platí pro každý rok naší existence, a to let masivních povodní, tornád a dalších obtížných období. Ostatně vstupujeme do tohoto období ve velmi dobré ekonomické kondici po úspěšném roce 2022 a za to patří velký dík zaměstnancům i našim obchodním partnerům.

Nejvýznamnější ocenění v roce 2022



TREND – PRODUKT DVACETILETÍ PRO PODNIKATELE
FLEXI – RETAILOVÝ PRODUKT DVACETILETÍ

- 1. MÍSTO > NEŽIVOTNÍ POJIŠTĚNÍ – AUTOPOJIŠTĚNÍ NAMÍRU
- 1. MÍSTO > ŽIVOTNÍ POJIŠTĚNÍ
- 2. MÍSTO > POJIŠTĚNÍ PRO PODNIKATELE – TREND
- 3. MÍSTO > POJIŠTĚNÍ PRO PODNIKATELE – POJIŠTĚNÍ ODPOVĚDNOSTI ZA ÚJMU V SEGMENTU PRŮMYSLOVÝCH RIZIK

AČPM



Pojišťovna roku

OSOBNOST POJISTNÉHO TRHU > MARTIN DIVIŠ

- 1. MÍSTO > POJIŠTĚNÍ PRŮMYSLU A PODNIKATELŮ
- 1. MÍSTO > ŽIVOTNÍ POJIŠTĚNÍ
- 2. MÍSTO > POJIŠTĚNÍ OBČANŮ
- 2. MÍSTO > AUTOPOJIŠTĚNÍ

Broker Consulting



- 1. MÍSTO > NEJLEPŠÍ ŽIVOTNÍ POJIŠŤOVNA



- 1. MÍSTO > POJIŠŤOVNA ROKU
- 1. MÍSTO > POJIŠŤOVNA BEZ BARIÉR
- 2. MÍSTO > ZODPOVĚDNÁ POJIŠŤOVNA

Představenstvo stav k 1. 3. 2023

JMÉNO A PŘÍJMENÍ	POZICE
Ing. Martin Diviš, MBA	Předseda
Mgr. Filip Král	Člen
Ing. Jaroslav Kulhánek	Člen
Mgr. Martin Laur	Člen
Mag. Christoph Rath	Člen
Jiří Sýkora	Člen
Ing. Eva Poláchová	Členka

Dozorčí rada stav k 1. 3. 2023

JMÉNO A PŘÍJMENÍ	POZICE
prof. Elisabeth Stadler	Předsedkyně
Ing. Vladimír Mráz	Místopředseda
Ing. Soňa van Deelenová	Členka
Ing. Vladimír Dlouhý, CSc.	Člen
JUDr. Hana Macháčová	Členka
Dr. Ing. Vratislav Kulhánek	Člen
Mag. Gerhard Lahner	Člen
Mag. Harald Josef Londer	Člen
Dkfm. Karl Fink	Člen
Hartwig Löger	Člen
Jan Wiesner	Člen
Ing. Roman Brablec	Člen
Ing. Tomáš Salomon	Člen
Mgr. Šárka Brúnová	Členka
Ing. Daniel Pražan, MBA	Člen
Ing. Radmila Dočekalová	Členka
Jan Růžička	Člen
Ing. Irena Rohlová, MBA	Členka

Výbor pro audit stav k 1. 3. 2023

JMÉNO A PŘÍJMENÍ	POZICE
Ing. Vladimír Mráz	Předseda
prof. Elisabeth Stadler	Místopředsedkyně
Ing. František Dostálek	Člen

Zpráva managementu

Zhodnocení roku

Rok 2022 přinesl několik událostí, které ovlivnily celý svět. Optimistický výhled spojený s odezníváním dopadů pandemie onemocnění COVID-19 narušily nejprve od druhého pololetí 2021 raketově rostoucí ceny energií a dalších komodit a následně v únoru 2022 vojenská agrese Ruska na Ukrajině. Kvůli vysoké závislosti evropských států na dodávkách zemního plynu a ropy z Ruska byla ekonomicko-energeticky ochromena celá Evropa. Nejistota z budoucího vývoje v roce 2022 rapidně zvedla ceny pohonných hmot a elektrické energie. Vysoké ceny energií se projevily i v cenách ostatního zboží a služeb a ovlivnily další růst inflace. Na růst míry inflace reagovala během roku také Česká národní banka (ČNB), která navýšovala úrokové sazby. Snižování reálné hodnoty peněz a s tím spojená nejistota z budoucího vývoje cen se odrazily ve zpomalování ekonomického růstu.

Český pojistný trh opět prokázal svou stabilitu a i přes tento nepříznivý vývoj ekonomiky rostl. Předepsané pojistné upravené metodikou ČAP dosáhlo za rok 2022 hodnoty 157,37 miliardy Kč. Meziročně jde o navýšení 7,01 %. Na pozitivním vývoji se nejvíce podílelo neživotní pojištění, nicméně i životní pojištění posiluje. Nejvýraznější růst zůstává v podnikatelském pojištění, což ale nadále souvisí s nižší srovnávací základnou předchozího roku stále ještě ovlivněnou pandemií COVID-19.

Také Kooperativa si vedla velmi dobře. Dle metodiky ČAP dosáhla Kooperativa předepsaného pojistného 37,19 miliardy Kč, což představovalo nárůst o 9,65 %. Kooperativa tak dle metodiky ČAP rostla rychleji než trh, který zaznamenal 7,01% meziroční nárůst. Finanční část výroční zprávy vykazuje výsledky dle českých účetních standardů (CAS), proto následující údaje vycházejí z této metodiky. Celkové předepsané pojistné dle CAS bylo za rok 2022 47,60 miliardy Kč, což je 8,69% nárůst oproti roku 2021. S tržním podílem 24,75 % pak byla druhou pojišťovnou na českém pojistném trhu. Ke konci roku 2022 měla Kooperativa 4042 zaměstnanců a spravovala 4,72 milionu pojistných smluv pro 2,48 milionu klientů. Zároveň Kooperativa v roce 2022 řešila přes 711 tisíc pojistných událostí a klientům vyplatila 27,90 miliardy Kč. To znamená, že každý pracovní den likvidátoři průměrně zpracovali přes 2 800 pojistných událostí a klientům vyplatili přes 100 milionů Kč.

V oblasti neživotního pojištění Kooperativa předepsala pojistné v celkové výši 32,08 miliardy Kč, což znamenalo meziroční nárůst o téměř 11 %. Rostla tedy o něco pomaleji než trh, který vykázal meziroční nárůst o 13 %. K neúspěšnějším produktům v této oblasti patřilo havarijní pojištění, které rostlo o 11,9 %, a pojištění majetku a odpovědnosti občanů s růstem 8,5 % a povinné ručení, kde Kooperativa rostla o 7,8 %.

Zajímavý nárůst, o 4,22 %, zaznamenala Kooperativa u životního pojištění, kde celkové předepsané pojistné dosáhlo 15,52 miliardy Kč. Trh životního pojištění posílil o 5,11 %, přesto Kooperativa zůstala s tržním podílem 24,81 % největší českou životní pojišťovnou.

Ke špičce na českém trhu pak patří také produkty Kooperativy. Kromě zájmu ze strany klientů to dokazují i výsledky v odborných soutěžích. Například pojištění podnikatelů TREND se stalo produktem desetiletí v soutěži Zlatá koruna. Vloni Kooperativa připravila novou verzi oblíbeného životního pojištění FLEXI, které se také stalo produktem desetiletí. Přináší jednoduchost, přehlednost, transparentnost a řadu výhod pro zodpovědné a věrné klienty. Například až 30% slevu na rizikovém pojistném při komplexním pojištění vážných onemocnění, invalidity, trvalých následků nemoci nebo úmrtí nebo odpuštění všech správních poplatků při měsíčním pojistném 1 000 Kč. Unikátní součástí FLEXI je bonus CESTA KE ZDRAVÍ, který přináší až 100 000 Kč na zotavení z velmi vážných nemocí a úrazů. Klient jej může využít na zdravotní pomůcky, na lázně, ošetřovatelskou péči, ale například i na úpravu řízení vozidla nebo úpravy bydlení. FLEXI si zachovává svou tradiční flexibilitu, klient má možnost zdarma měnit smlouvu kdykoliv v průběhu jejího trvání. Klienti se staršími typy životních pojištění Kooperativy mohou využít nabídky programu Renovace a upravit si smlouvu na novou FLEXI. Díky tomuto programu není nutné sjednávat novou smlouvu.

Také v pojištění motorových vozidel Kooperativa připravila zajímavou nabídku. Klienti si již několik let mohou on-line sjednat povinné ručení i havarijní pojištění. Součástí havarijního pojištění nebo některých připojištění k povinnému ručení je ale i povinnost vstupní prohlídky. Proto Kooperativa připravila možnost nafotit vozidlo svým mobilním telefonem v klidu domova, prostřednictvím jednoduchého webového rozhraní. Vloni Kooperativa vylepšila webové rozhraní a nasadila umělou inteligenci, která kontroluje kvalitu zasílaných fotografií. Výrazně se tak omezila chybovost zasílaných podkladů.

Pro pojištění veteránských vozidel připravila v roce 2022 Kooperativa nový produkt, pojištění veteránů. Ten zahrnuje i speciální balíčky MEZIPLYN a NAPLNO, které umožňují díky telematické jednotce mít veterána neustále pod dohledem. Telematická jednotka je propojena s mobilní aplikací ve smartphonu, takže klient může on-line sledovat polohu vozidla nebo dostane varování v případě pokusu o odcizení vozidla. Zajišťuje i automatické volání asistenční služby v případě nehody nebo možnost vedení knihy jízd.

Zároveň se Kooperativa snaží zrychlit i proces likvidace pojistných událostí. Technici při prohlídkách pojistných událostí využívají unikátní aplikaci pro tablety a chytré telefony, která zpracuje data o vozidle, umožní pořídit fotodokumentaci škody včetně potřebného popisu a zároveň vypočítá výši pojistného plnění. Kooperativa je tedy na úspěšné cestě k digitální společnosti, od elektronického sjednávání smluv a komunikace s klienty až po likvidaci pojistných událostí.

Pro rok 2023 Kooperativa připravuje modernizaci občanského majetkového pojištění a pojištění odpovědnosti. Přinese nové a významně posílené asistenční služby zdarma, v pojištění majetku Kooperativa navýší či úplně zruší většinu limitů plnění. Unikátní novinkou je ekologický benefit. Ten garantuje výplatu plnění i nad rámec pojistné částky, pokud škoda přesáhne 75 % z pojistné částky zasaženého rodinného domu, rekreační budovy či bytové jednotky. Klient tak navíc obdrží prostředky na ekologickou modernizaci zasaženého objektu, a to ve výši 5 % z pojistné částky. Novinkou také bude využití telematické jednotky v produktu pojištění motorových vozidel, dále se pracuje na speciálním produktu pro elektromobily nebo novém flotilovém pojištění.

Úprava účetní uzávěrky

K datu sestavení výroční zprávy nejsou vedení společnosti známy žádné významné následné události, které by si vyžádaly úpravu výroční zprávy společnosti.

Společenská odpovědnost

Principy pojišťovnictví stojí na solidaritě, odpovědnosti k prostředí, v němž žijeme, a také na pomoci a důvěře. Společenskou odpovědnost chápeme jako byznys model – naším cílem je spojovat zájmy Kooperativy s aktivitami prospěšnými pro celou společnost. CSR strategie Kooperativy stojí na pilířích prevence a odpovědného podnikání, ekologie a udržitelnosti, rozmanitosti a flexibilitě ve vztahu k zaměstnancům a také filantropii, na kterou se soustředíme jak prostřednictvím Nadace Kooperativy, tak zapojováním zaměstnanců. Detailní aktivity přehledně popisuje samostatná Zpráva o společenské odpovědnosti a udržitelnosti za rok 2022 vydávaná k 30. červnu.

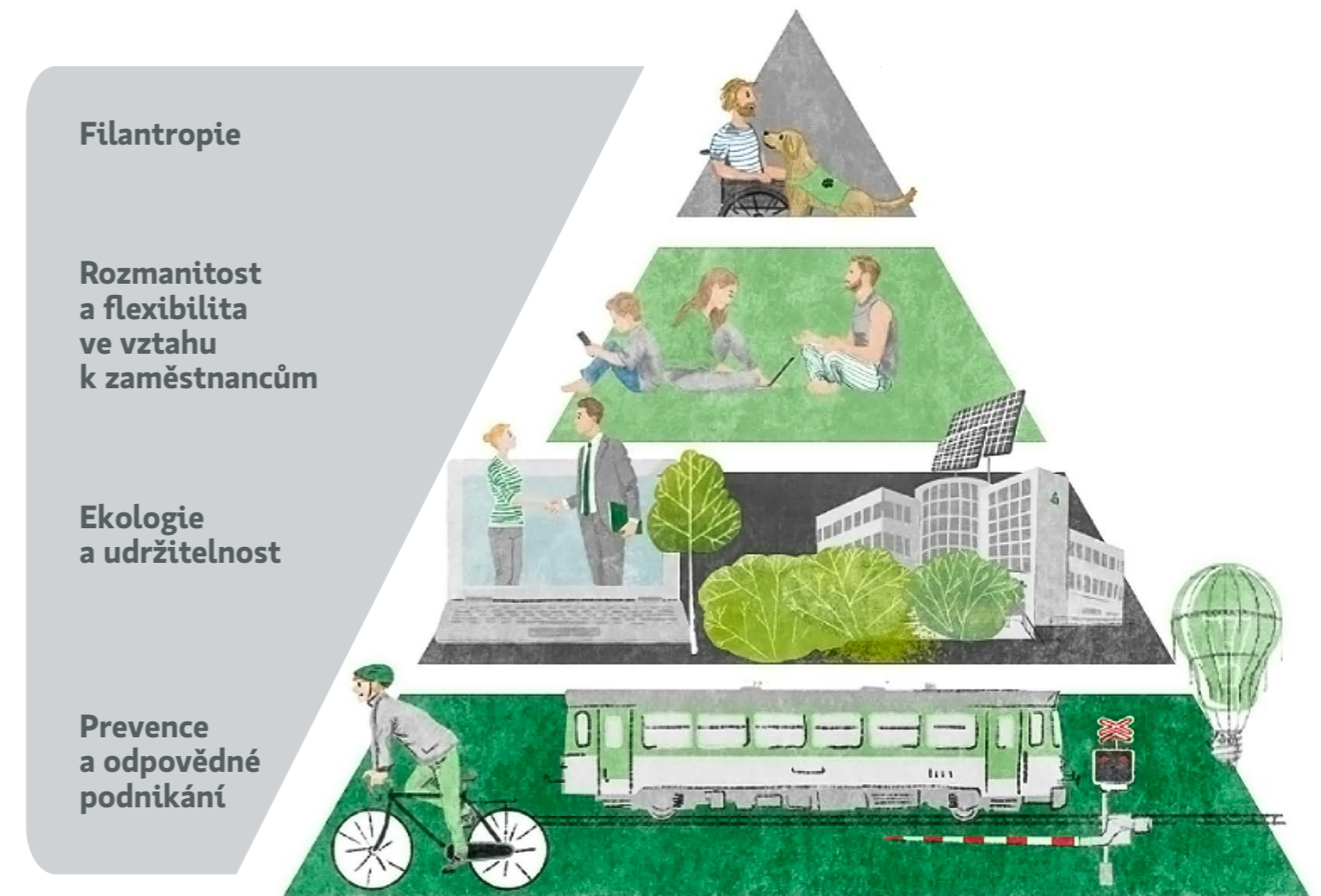

Prevence a odpovědné podnikání

Předcházet nešťastným událostem je pro nás prioritou.

Jsmo lídrem v dopravní bezpečnosti a hlásíme se k naplňování principů VIZE O, tedy nula mrtvých a vážně zraněných na českých silnicích prostřednictvím Platformy VIZE O, neziskové apolitické základny, kterou jsme založili v roce 2018. Našimi partnery jsou jak orgány veřejné správy, vysoké školy nebo asociace, tak velké korporace s přímým vlivem na dopravní bezpečnost. Zásadní jsou pro nás témata vzdělávání mladých řidičů, odstraňování rizikových úseků, chování na silnicích a agresivita nebo nové technologie (např. telematika, elektromobilita apod.). V edukaci cílíme na nejohroženější skupiny – zejm. mladé řidiče, děti, motocyklisty, cyklisty a seniory.

V roce 2022 jsme spustili Prevenční program pro odolnou krajinu. Program pomáhá malým obcím pojištěným u Kooperativy, které mají problém s opakovanými záplavami, efektivně zadržet vodu v krajině. Ve spolupráci s partnery provedeme obec celým procesem změn v krajině: od vytvoření studie proveditelnosti, kterou uhradíme, přes získání dotace až po realizaci opatření pro zadržení vody v krajině – remízků, meandrů, zatravňovaných pásů apod.). Výstupem spolupráce Kooperativy s obcí v Prevenčním programu je zvýhodnění stávajícího pojištění – navýšení pojistné ochrany, navýšení limitů apod.

V oblasti prevence dále spolupracujeme se společností AlzheimerChain Foundation, která v roce 2022 vyvinula aplikaci Terrapino. Jejím cílem je včasná identifikace Alzheimerovy choroby a předcházení propuknutí případné nemoci.

Vždy se snažíme o dosažení systémové změny, např. v podobě změny legislativy, změny systému vzdělávání nebo změny postojů veřejnosti.

Ekologie a udržitelnost

Přestože nejsme výrobní společnost, snažíme se eliminovat dopady naší činnosti na životní prostředí a zvyšovat provozní efektivnost. Naším cílem je trvale snižovat uhlíkovou stopu a předcházet vzniku odpadů. Díky plošné digitalizaci kontinuálně snižujeme spotřebu papíru. Vyřazená IT technika dostává druhý život odkupem našimi zaměstnanci nebo darováním pro charitativní účely. V roce 2022 jsme darovali 28 notebooků neziskové organizaci Člověk v tísni. Nevyužitelná technika je pak předávána společnosti REMA, která zajišťuje následnou recyklaci, stejně jako společnost Remobil u nepotřebných mobilních telefonů. Těch jsme vybrali 609 kusů. Využitím těchto systémů se materiály z těchto zařízení dostanou zpět do oběhu a ušetří se tak přírodní suroviny. Od května do září měli naši zaměstnanci ve vybraných městech příležitost posílit svoji kondici využitím ekologické cyklopropravy s REKOLY. Povědomí o udržitelnosti a ekologii posilujeme u našich zaměstnanců jejich pravidelnou edukací.

Dle nařízení EU 2019/2088 zveřejňujeme informace týkající se udržitelnosti v oblasti finančních služeb.

Rozmanitost a flexibilita ve vztahu k zaměstnancům

Věříme, že různorodost zaměstnanců přináší prostor pro inovace i porozumění, proto se snažíme naplňovat principy diverzity a inkluze. Respektujeme rovné příležitosti a individuální potřeby zaměstnanců bez ohledu na věk, pohlaví, zdravotní stav či rodinnou situaci. Neustále hledáme cesty, jak umožnit všem zaměstnancům sladovat jejich profesní a soukromé životy, ať už prostřednictvím práce z domova, flexibilních forem práce, nebo možnosti čerpání dalšího volna nad rámec dovolené. Naší snahou je co nejférovější a vstřícný přístup k různým skupinám zaměstnanců s ohledem na jejich potřeby a očekávání, ať už jde o absolventy škol, samoživitele, kolegy a kolegyně se zdravotním postižením, seniory odcházející do důchodu, či rodiče na rodičovské a mateřské dovolené apod. O zdraví, osobní i odborný rozvoj všech zaměstnanců pečujeme širokou nabídkou benefitů a interního či externího vzdělávání. Jelikož rok 2022 ukázal, jak je potřebné pomáhat ostatním, soustředili jsme se zejména na zapojování zaměstnanců do dobrovolnických aktivit, finančních a materiálních sbírek, ale také na to, jak se starat o své duševní zdraví v nelehké době. Pro zaměstnance proběhlo několik seminářů a dlouhodobě v Kooperativě působí také firemní psycholog.

Filantropie

Filantropické aktivity zastřešuje Nadace Kooperativy, jejímž zřizovatelem je pojišťovna Kooperativa. Nadace podporuje své partnery dlouhodobě, aby v nás našli potřebnou jistotu a mohli se soustředit na své poslání. Podporujeme udržitelné projekty, které prosazují celospolečenské systémové změny, a spolupracujeme na základní odborných partnerství.

Zaměřujeme se na prevenci, zejména v oblasti duševního zdraví, handicapované a seniory. Důležitou součástí naší činnosti jsou zaměstnanci, kteří se aktivně zapojují ve všech oblastech.

Rok 2022 potvrdil naléhavost řešení duševního zdraví celé společnosti, zejména však dětí a mládeže. Spolu s organizací Nevypusť Duši přinášíme prevenci v péči o psychiku a nebojíme se mluvit o duševním zdraví. Pokračujeme v podpoře důstojného života lidí s handicapem, společně s našimi partnery Asistencí, Českou asociací paraplegiků, Sílou hlasu a Pomocnými Tlapkami. Pilotní projekt Asistence Pátý stupeň ukazuje na nevyhovující systém příspěvků, který stačí pouze na 5 hodin asistence denně – 5 klientům Asistence jsme zaplatili tolik hodin asistence, kolik potřebovali, a sledovali jsme, jaký to má dopad na jejich život. Tato data použijeme k prosazování pátého individualizovaného stupně příspěvku na péči. Každoročně vypisujeme grantová řízení. V roce 2022 jsme však vzhledem k situaci na Ukrajině podpořili grantové řízení Nadace Via „Z Ukrajiny mezi nás“. Grantová výzva byla určena pro lokální iniciativy, které pomáhají při začleňování nových sousedů. Celkově bylo podpořeno od května do října 139 projektů v celkové částce 4 701 473 Kč. Nejčastěji se realizátoři zaměřili na vzdělávání, volný čas a sousedské akce.

Pomoc Ukrajině byla velkým tématem pro nás pro všechny. Uspořádali jsme sbírku mezi zaměstnanci, ubytovali jsme přes 100 uprchlíků z Ukrajiny v našich prostorách. Na centrále jsme zorganizovali hodiny češtiny pro maminky i pro děti, kroužky malování a hlídání dětí. Pomáhali jsme se sháněním práce a zapojením do komunity. Spolu s Asistencí jsme uspořádali Rekvalifikační kurz pracovníka v sociálních službách. Naši zaměstnanci se stali mentory ukrajinským rodinám a pomohli jim tak začlenit se do běžného života.

Důležitou součástí činnosti Nadace jsou zaměstnanci, kteří zakládají sbírky, aktivně se účastní dobrovolnických dnů a na Vánoce plní přání neziskovým organizacím. Na podporu Ukrajiny zaměstnanci poslali do naší sbírky skoro 3 000 000 Kč. Jsme otevření okolnímu světu, naši Galerii v Karlíně může veřejnost zdarma kdykoliv navštívit a k tomu ochutnat výbornou kávu v kavárně Mezi řádky, která zaměstnává lidi s handicapem.

Součást Vienna Insurance Group

Portrét společnosti

„Jsme přední pojišťovací skupinou ve střední a východní Evropě. Naším cílem je být stabilním a spolehlivým partnerem pro naše cílové skupiny.“

Elisabeth Stadler, generální ředitelka Vienna Insurance Group

Vienna Insurance Group (VIG) se sídlem ve Vídni je přední pojišťovací skupinou v regionu střední a východní Evropy (CEE). Kolem 50 pojišťoven v 30 zemích tvoří skupinu s dlouhou tradicí, silnými značkami a velkou blízkostí k zákazníkům. Přes 25 000 zaměstnanců se stará o více než 22 milionů zákazníků.

„First mover“ se stal leadrem trhu ve střední a východní Evropě

VIG byla jednou z prvních evropských pojišťovacích skupin, která po pádu železné opony v roce 1989 zahájila expanzi na trhy v regionu střední a východní Evropy. Skupina se na nových trzích postupně etablovala a stala se jedničkou v regionu. Vienna Insurance Group považuje střední a východní Evropu za svůj domovský trh a uskutečňuje na svých trzích dlouhodobou obchodní strategii. Z tohoto regionu pochází více než polovina jejího celkového předepsaného pojistného a zisku.

„Na svých trzích uskutečňujeme dlouhodobou obchodní strategii zaměřenou na trvale udržitelnou profitabilitu a nepřetržitý růst zisku.“

Elisabeth Stadler, generální ředitelka Vienna Insurance Group

Kompetence s lokální odpovědností

Skupina VIG je synonymem stability a kompetence v poskytování finanční ochrany před riziky. Při tom klade velký důraz na lokální politiku více značek, která staví na již zavedených lokálních značkách a lokálním managementu. Individuální přednosti těchto značek a lokální know-how umožňují obzvláště velkou blízkost k zákazníkům a přispívají k úspěchu skupiny.

Finanční síla a vysoký rating

Mezinárodně uznávaná ratingová agentura Standard & Poor's udělila Vienna Insurance Group rating „A+“ se stabilním výhledem. Akcie Vienna Insurance Group se obchodují na burzách ve Vídni, v Praze a Budapešti. Kolem 70 % akcií VIG vlastní Wiener Städtische Versicherungsverein, stabilní klíčový akcionář s dlouhodobou strategií. Ostatní akcie vlastní drobní akcionáři.



JSME ČÍSLO 1 V RAKOUSKU,
STŘEDNÍ A VÝCHODNÍ EVROPĚ

VIG
VIENNA INSURANCE GROUP
Ochrana toho, na čem záleží

KPMG Česká republika Audit, s.r.o.

Pobřežní 1a
186 00 Praha 8
Česká republika
+420 222 123 111
www.kpmg.cz

**Zpráva nezávislého auditora pro akcionáře společnosti
Kooperativa pojišťovna, a.s., Vienna Insurance Group**
Zpráva o auditu účetní závěrky
Výrok auditora

Provedli jsme audit přiložené účetní závěrky společnosti Kooperativa pojišťovna, a.s., Vienna Insurance Group (dále také „Společnost“) sestavené na základě českých účetních předpisů, která se skládá z rozvahy k 31. prosinci 2022, výkazu zisku a ztráty, přehledu o změnách vlastního kapitálu za rok končící 31. prosincem 2022 a přílohy v účetní závěrce, která obsahuje popis použitých podstatných účetních metod a další vysvětlující informace. Údaje o Společnosti jsou uvedeny v bodě 1 přílohy v této účetní závěrce.

Podle našeho názoru přiložená účetní závěrka podává věrný a poctivý obraz aktiv a pasiv Společnosti k 31. prosinci 2022 a nákladů a výnosů a výsledku jejího hospodaření za rok končící 31. prosincem 2022 v souladu s českými účetními předpisy.

Základ pro výrok

Audit jsme provedli v souladu se zákonem o auditorech, nařízením Evropského parlamentu a Rady (EU) č. 537/2014 a standardy Komory auditorů České republiky pro audit, kterými jsou mezinárodní standardy pro audit (ISA) případně doplněné a upravené souvisejícími aplikačními doložkami. Naše odpovědnost stanovená těmito předpisy je podrobněji popsána v oddílu Odpovědnost auditora za audit účetní závěrky. V souladu se zákonem o auditorech a Etickým kodexem přijatým Komorou auditorů České republiky jsme na Společnosti nezávislí a splnili jsme i další etické povinnosti vyplývající z uvedených předpisů. Domníváme se, že důkazní informace, které jsme shromáždili, poskytují dostatečný a vhodný základ pro vyjádření našeho výroku.

Hlavní záležitosti auditu

Hlavní záležitosti auditu jsou záležitosti, které byly podle našeho odborného úsudku při auditu účetní závěrky za běžné období nejvýznamnější. Těmito záležitostmi jsme se zabývali v kontextu auditu účetní závěrky jako celku a v souvislosti s utvářením názoru na tuto závěrku. Samostatný výrok k těmto záležitostem nevyjadřujeme.

Ocenění závazků ze smluv životního pojištění

K 31. prosinci 2022 byla rezerva na splnění závazků z použité technické úrokové míry ve výši 1 393 mil. Kč součástí Ostatních technických rezerv.

Další informace jsou uvedeny v bodě I.4. (m) a II.9. (d) přílohy v účetní závěrce.

Hlavní záležitost auditu	Jak byla daná záležitost auditu řešena
<p>Životní technické rezervy představují významnou součást pasiv v rozvaze Společnosti. Jejich ocenění je spojeno s významnou nejistotou, jelikož vyžaduje od vedení Společnosti provádění úsudku a stanovení komplexních a subjektivních předpokladů. Tyto předpoklady jsou použity jako vstupy do oceňovacího modelu využívajícího standardní pojistné matematické metody.</p> <p>Ke každému rozvahovému dni Společnost musí provést test postačitelnosti rezerv (dále jen „LAT test“) s cílem posoudit, zda je výše životních technických rezerv dostatečná. LAT test je založen na porovnání aktuálních předpokladů vedení ohledně současné hodnoty budoucích peněžních toků plynoucích ze stávajících pojistných smluv s aktuální výší životních technických rezerv. V případě, že LAT test vyhodnotí částky vykázaných závazků ve světle očekávaných peněžních toků jako nedostatečné, celá nedostatečnost je vykázána jako rezerva na splnění závazků z použité technické úrokové míry a změna její výše je vykázána ve výkazu zisku a ztráty.</p> <p>Relativně malé změny v předpokladech použitých Společností mohou mít významný dopad na výši LAT rezervy. Nejvýznamnějšími předpoklady jsou použité diskontní míry, očekávání</p>	<p>Ve spolupráci s našimi specialisty na pojistnou matematiku jsme provedli, kromě jiného, níže uvedené procedury:</p> <ul style="list-style-type: none"> – Kriticky jsme posoudili metody a modely použité Společností v návaznosti na tržní standardy a relevantní požadavky na finanční a regulatorní výkaznictví; – Testovali jsme návrh a zavedení vybraných kontrol v rámci procesu stanovení pojistně matematických předpokladů a jiných vstupních dat pro pojistně matematické modely; – Posoudili jsme vhodnost a spolehlivost klíčových vstupních dat použitých v LAT modelu. V rámci našich procedur jsme odsouhlasili významné informace na příslušné podklady a analýzy historických informací připravené Společností; – Posoudili jsme výsledky analýzy historických informací zpracované Společností (“back-testing“) a použili tyto historické informace a tržní data ke kritickému přezkoumání hlavních předpokladů použitých při LAT testu, mezi které mimo jiné patří: <ul style="list-style-type: none"> (i) očekávání ohledně délky života pojistníků; (ii) míra morbidity a mortality; (iii) stornovost pojistných smluv; (iv) náklady a (v) diskontní míry.



<p>ohledně délky života pojistníků, míra morbidity a mortality, stornovost pojistných smluv a náklady.</p> <p>Z výše uvedených důvodů se domníváme, že tato oblast je předmětem významné nejistoty s významným rizikem materiální chyby, a proto vyžaduje zvýšenou pozornost při provádění auditu. Z toho důvodu jsme ji zvolili za hlavní záležitost auditu.</p>	<ul style="list-style-type: none"> – Provedli jsme retrospektivní posouzení schopnosti Společnosti vytvářet přesné odhady testu přiměřenosti závazků porovnáním předpovědi modelu z předchozího roku s jeho skutečnými výstupy z běžného roku; – Posoudili jsme vhodnost údajů zveřejněných Společností o rezervě na splnění závazků z použité technické úrokové míry v příloze v účetní závěrce v souladu s příslušnými účetními předpisy.
---	---

Ocenění akumulovaného dluhu (v životním pojištění)

K 31. prosinci 2022 byl akumulovaný dluh ve výši 2 391 mil. Kč.

Další informace jsou uvedeny v bodě I.4. (g) a II.7. přílohy v účetní závěrce.

Hlavní záležitost auditu	Jak byla daná záležitost auditu řešena
<p>Společnost vykázala akumulovaný dluh v životním pojištění v rámci položky Ostatní přechodné účty aktiv. Jak je uvedeno v bodě I.4. (g), zůstatky akumulovaného dluhu souvisí s produkty investičního životního pojištění Společnosti. Tuto oblast jsme stanovili jako hlavní záležitost auditu, protože vedení je povinno činit subjektivní a komplexní předpoklady a úsudky při ocenění výše akumulovaného dluhu. Relativně malé změny v použitých předpokladech mohou mít významný dopad na výši akumulovaného dluhu k rozvahovému dni.</p> <p>Akumulovaný dluh v životním pojištění je oceněn prospektivní metodou, kdy záporné zůstatky na klientských účtech jsou vynásobeny aktivačním procentem. Mezi předpoklady, které mají nejzásadnější vliv na odhad, patří stornovost pojistných smluv, škodní frekvence a náklady.</p> <p>Vhodnost a spolehlivost dat použitých Společností při pojistně-matematických výpočtech je rovněž předmětem našeho</p>	<p>Ve spolupráci s našimi specialisty na pojistnou matematiku jsme provedli, kromě jiného, níže uvedené procedury:</p> <ul style="list-style-type: none"> – Kriticky jsme posoudili metody a modely použité Společností v návaznosti na tržní standardy a relevantní požadavky na finanční a regulatorní výkaznictví; – Testovali jsme návrh a zavedení vybraných kontrol v rámci procesu stanovení pojistně-matematických předpokladů a jiných vstupních dat pro pojistně-matematické modely; – Posoudili jsme vhodnost a spolehlivost klíčových vstupních dat použitých při ocenění akumulovaného dluhu, včetně odsouhlasení celkové výše záporných zůstatků na klientských účtech na technickou databázi Společnosti; – Kriticky jsme posoudili klíčové předpoklady použité při ocenění akumulovaného dluhu, jakou jsou, mimo jiné, očekávaná stornovost



<p>posouzení.</p> <p>Řešení výše uvedených složitostí si vyžádalo naši zvýšenou pozornost při auditu, a proto tato oblast představovala klíčovou záležitost auditu.</p>	<p>existujícího pojistného kmene, škodní frekvence a související náklady v návaznosti na analýzy historických dat připravené Společností a dostupná tržní data;</p> <ul style="list-style-type: none"> – Parametr aktivačního procenta jsme nezávisle odhadli na základě projekcí peněžních toků společnosti, které jsme u vzorku smluv nezávisle porovnali s podkladovými dokumenty (smluvními podmínkami); – Na základě výstupů z předchozích procedur jsme nezávisle odhadli výši akumulovaného dluhu k 31. prosinci 2022 a porovnali ho s odhadem Společnosti; – Posoudili jsme vhodnost údajů zveřejněných Společností o akumulovaném dluhu v příloze v účetní závěrce v souladu s příslušnými účetními předpisy.
---	---

Ocenění rezervy na vzniklá, ale ještě nehlášená pojistná plnění (v životním a neživotním pojištění)

Rezervy na pojistná plnění k 31. prosinci 2022: 20 754 mil. Kč (včetně rezervy ke krytí závazků z pojistných událostí v běžném účetním období vzniklých, ale v tomto období nehlášených (IBNR) ve výši 5 639 mil. Kč a rezervy ke krytí závazků z pojistných událostí již vzniklých a nahlášených, ale dosud nezlikvidovaných (RBNS) ve výši 15 115 mil. Kč).

Další informace jsou uvedeny v bodech I.4. (k) a II.9. (b) přílohy v účetní závěrce Společnosti.

Hlavní záležitost auditu	Jak byla daná záležitost auditu řešena
<p>Oceňování škodních rezerv je komplexní záležitostí, při které je nutno odhadnout výši očekávaných konečných nákladů na škody již vzniklé, ale nehlášené ('IBNR'). Pro jejich stanovení je možné využít řadu metod. V mnoha případech je potřeba upravit standardní aktuárské metody specifickým okolnostem, což rovněž vyžaduje použití významných úsudků.</p> <p>Pro většinu pojistných odvětví, Společnost používá metodu Chain Ladder založenou na výši vzniklých</p>	<p>V rámci řešení uvedené záležitosti auditu jsme provedli především následující procedury (v některých případech ve spolupráci s našimi specialisty z oblasti pojistné matematiky a informačních technologií (IT)):</p> <ul style="list-style-type: none"> – Testovali jsme návrh a zavedení vybraných systémových (IT) a manuálních kontrol nad správným stanovením rezerv na pojistná plnění, včetně těch týkajících se určení



pojistných událostí. Pro velké škody vzniklé z pojištění odpovědnosti za škodu způsobenou provozem vozidla a pro anuitní škody pak používá Monte Carlo simulace.

Použité vstupní parametry pro stanovení IBNR rezervy představují převážně informace o škodách vzniklých v předchozích obdobích, zejména pak jejich výše a frekvence, stejně tak i tržní data o škodách (pro IBNR v odvětví pojištění odpovědnosti za škodu způsobenou provozem vozidla).

Relativně malé změny v předpokladech, použitých vedením společnosti, mohou mít významný dopad na výši vykázaných rezerv na pojištění plnění, včetně IBNR rezervy.

Ve světle výše zmíněných faktorů jsme vyhodnotili ocenění IBNR rezervy jako naši hlavní záležitost auditu.

pojistně-matematických předpokladů pro IBNR rezervu.

– Pro IBNR rezervu, při zvážení očekávaných dopadů pandemie COVID-19 a zvýšené míry inflace, jsme:

- kriticky posoudili metodu a model použité pro ocenění výše rezerv s ohledem na požadavky standardů účetního výkaznictví a tržní praxi;
- posoudili použité klíčové vstupy a předpoklady, jako jsou charakteristiky pojistného kmene použitého pro metodu řetězového žebříku a očekávaná výše a frekvence budoucích škod včetně parametrů Monte Carlo simulací, s přihlédnutím k veřejně dostupným tržním datům a zkušenostem Společnosti.

– Analyzovali jsme významné meziroční odchylky ve výši rezerv a v této souvislosti jsme se dotazovali expertů Společnosti v oblasti pojistné matematiky. Provedli jsme také vlastní nezávislé přepočty klíčových prvků IBNR rezerv;

– Posoudili jsme schopnost Společnosti vytvářet kvalitní a přesné odhady rezervy IBNR, a to porovnáním skutečných zkušeností běžného roku s dříve očekávanými výsledky;

– Dále jsme posoudili vhodnost údajů zveřejněných Společností o IBNR rezervách v příloze v účetní závěrce v souladu s příslušnými účetními předpisy.



Ostatní informace

Ostatními informacemi jsou v souladu s § 2 písm. b) zákona o auditorech informace uvedené ve výroční zprávě mimo účetní závěrku a naši zprávu auditora. Za ostatní informace odpovídá statutární orgán Společnosti.

Náš výrok k účetní závěrce se k ostatním informacím nevztahuje. Přesto je však součástí našich povinností souvisejících s auditem účetní závěrky seznámení se s ostatními informacemi a posouzení, zda ostatní informace nejsou ve významném (materiálním) nesouladu s účetní závěrkou či s našimi znalostmi o účetní jednotce získanými během auditu účetní závěrky nebo zda se jinak tyto informace nejeví jako významně (materiálně) nesprávné. Také posuzujeme, zda ostatní informace byly ve všech významných (materiálních) ohledech vypracovány v souladu s příslušnými právními předpisy. Tímto posouzením se rozumí, zda ostatní informace splňují požadavky právních předpisů na formální náležitosti a postup vypracování ostatních informací v kontextu významnosti (materiality), tj. zda případné nedodržení uvedených požadavků by bylo způsobilé ovlivnit úsudek činěný na základě ostatních informací.

Na základě provedených postupů, do míry, již dokážeme posoudit, uvádíme, že

- ostatní informace, které popisují skutečnosti, jež jsou též předmětem zobrazení v účetní závěrce, jsou ve všech významných (materiálních) ohledech v souladu s účetní závěrkou a
- ostatní informace byly vypracovány v souladu s právními předpisy.

Dále jsme povinni uvést, zda na základě poznatků a povědomí o Společnosti, k nimž jsme dospěli při provádění auditu, ostatní informace neobsahují významné (materiální) věcné nesprávnosti. V rámci uvedených postupů jsme v obdržených ostatních informacích žádné významné (materiální) věcné nesprávnosti nezjistili.

Odpovědnost statutárního orgánu, dozorčí rady a výboru pro audit Společnosti za účetní závěrku

Statutární orgán Společnosti odpovídá za sestavení účetní závěrky podávající věrný a poctivý obraz v souladu s českými účetními předpisy a za takový vnitřní kontrolní systém, který považuje za nezbytný pro sestavení účetní závěrky tak, aby neobsahovala významné (materiální) nesprávnosti způsobené podvodem nebo chybou.

Při sestavování účetní závěrky je statutární orgán Společnosti povinen posoudit, zda je Společnost schopna nepřetržitě trvat, a pokud je to relevantní, popsat v příloze v účetní závěrce záležitosti týkající se jejího nepřetržitého trvání a použití předpokladu nepřetržitého trvání při sestavení účetní závěrky, s výjimkou případů, kdy statutární orgán plánuje zrušení Společnosti nebo ukončení její činnosti, resp. kdy nemá jinou reálnou možnost, než tak učinit.

Za dohled nad procesem účetního výkaznictví ve Společnosti odpovídá dozorčí rada. Za sledování procesu účetního výkaznictví ve Společnosti odpovídá výbor pro audit.



Odpovědnost auditora za audit účetní závěrky

Naším cílem je získat přiměřenou jistotu, že účetní závěrka jako celek neobsahuje významnou (materiální) nesprávnost způsobenou podvodem nebo chybou a vydat zprávu auditora obsahující náš výrok. Přiměřená míra jistoty je velká míra jistoty, nicméně není zárukou, že audit provedený v souladu s výše uvedenými předpisy ve všech případech v účetní závěrce odhalí případnou existující významnou (materiální) nesprávnost. Nesprávnosti mohou vznikat v důsledku podvodů nebo chyb a považují se za významné (materiální), pokud lze reálně předpokládat, že by jednotlivě nebo v souhrnu mohly ovlivnit ekonomická rozhodnutí, která uživatelé účetní závěrky na jejím základě přijmou.

Při provádění auditu v souladu s výše uvedenými předpisy je naší povinností uplatňovat během celého auditu odborný úsudek a zachovávat profesní skepticismus. Dále je naší povinností:

- Identifikovat a vyhodnotit rizika významné (materiální) nesprávnosti účetní závěrky způsobené podvodem nebo chybou, navrhnout a provést auditorské postupy reagující na tato rizika a získat dostatečné a vhodné důkazní informace, abychom na jejich základě mohli vyjádřit výrok. Riziko, že neodhalíme významnou (materiální) nesprávnost, k níž došlo v důsledku podvodu, je větší než riziko neodhalení významné (materiální) nesprávnosti způsobené chybou, protože součástí podvodu mohou být tajné dohody (koluze), falšování, úmyslná opomenutí, nepravdivá prohlášení nebo obcházení vnitřních kontrol.
- Seznámit se s vnitřním kontrolním systémem Společnosti relevantním pro audit v takovém rozsahu, abychom mohli navrhnout auditorské postupy vhodné s ohledem na dané okolnosti, nikoli abychom mohli vyjádřit názor na účinnost jejího vnitřního kontrolního systému.
- Posoudit vhodnost použitých účetních pravidel, přiměřenost provedených účetních odhadů a informace, které v této souvislosti statutární orgán Společnosti uvedl v příloze v účetní závěrce.
- Posoudit vhodnost použití předpokladu nepřetržitosti trvání při sestavení účetní závěrky statutárním orgánem a to, zda s ohledem na shromážděné důkazní informace existuje významná (materiální) nejistota vyplývající z událostí nebo podmínek, které mohou významně zpochybnit schopnost Společnosti nepřetržitě trvat. Jestliže dojdeme k závěru, že taková významná (materiální) nejistota existuje, je naší povinností upozornit v naší zprávě na informace uvedené v této souvislosti v příloze v účetní závěrce, a pokud tyto informace nejsou dostatečné, vyjádřit modifikovaný výrok. Naše závěry týkající se schopnosti Společnosti nepřetržitě trvat vycházejí z důkazních informací, které jsme získali do data naší zprávy. Nicméně budoucí události nebo podmínky mohou vést k tomu, že Společnost ztratí schopnost nepřetržitě trvat.
- Vyhodnotit celkovou prezentaci, členění a obsah účetní závěrky, včetně přílohy, a dále to, zda účetní závěrka zobrazuje podkladové transakce a události způsobem, který vede k věrnému zobrazení.

Naší povinností je informovat osoby pověřené správou a řízením mimo jiné o plánovaném rozsahu a načasování auditu a o významných zjištěních, která jsme v jeho průběhu učinili, včetně zjištěných významných nedostatků ve vnitřním kontrolním systému.



Naší povinností je rovněž poskytnout osobám pověřeným správou a řízením prohlášení o tom, že jsme splnili příslušné etické požadavky týkající se nezávislosti, a informovat je o veškerých vztazích a dalších záležitostech, u nichž se lze reálně domnívat, že by mohly mít vliv na naši nezávislost, a případných souvisejících opatřeních.

Dále je naší povinností vybrat na základě záležitostí, o nichž jsme informovali osoby pověřené správou a řízením Společnosti, ty, které jsou z hlediska auditu účetní závěrky za běžný rok nejvýznamnější, a které tudíž představují hlavní záležitosti auditu, a tyto záležitosti popsat v naší zprávě. Tato povinnost neplatí, když právní předpisy zakazují zveřejnění takové záležitosti nebo jestliže ve zcela výjimečném případě usoudíme, že bychom o dané záležitosti neměli v naší zprávě informovat, protože lze reálně očekávat, že možné negativní dopady zveřejnění převáží nad přínosem z hlediska veřejného zájmu.

Zpráva o jiných požadavcích stanovených právními předpisy

V souladu s článkem 10 odst. 2 nařízení Evropského parlamentu a Rady (EU) č. 537/2014 uvádíme v naší zprávě nezávislého auditora následující informace vyžadované nad rámec mezinárodních standardů pro audit:

Určení auditora a délka provádění auditu

Auditorem Společnosti nás dne 22. dubna 2022 určila valná hromada Společnosti. Auditorem Společnosti jsme nepřetržitě 10 let.

Soulad s dodatečnou zprávou pro výbor pro audit

Potvrzujeme, že náš výrok k účetní závěrce uvedený v této zprávě je v souladu s naší dodatečnou zprávou pro výbor pro audit Společnosti, kterou jsme dne 24. března 2023 vyhotovili dle článku 11 nařízení Evropského parlamentu a Rady (EU) č. 537/2014.

Poskytování neauditorských služeb

Prohlašujeme, že nebyly poskytnuty žádné zakázané služby uvedené v čl. 5 nařízení Evropského parlamentu a Rady (EU) č. 537/2014.

Společnosti a podnikům, které ovládá, jsme kromě povinného auditu neposkytli žádné jiné služby, které by nebyly uvedeny v příloze v účetní závěrce nebo výroční zprávě Společnosti.

Statutární auditor odpovědný za zakázku

Ing. Ondřej Fikrle je statutárním auditorem odpovědným za audit účetní závěrky společnosti Kooperativa pojišťovna, a.s., Vienna Insurance Group k 31. prosinci 2022, na jehož základě byla zpracována tato zpráva nezávislého auditora.

V Praze, dne 24. března 2023

KPMG Česká republika Audit

KPMG Česká republika Audit, s.r.o.
Evidenční číslo 71

Ing. Ondřej Fikrle
Partner
Evidenční číslo 2525

Finanční část

Účetní závěrka za rok končící
31. prosince 2022

2022

Rozvaha k 31. prosinci 2022 – AKTIVA, PASIVA

(V tisících Kč)

Legenda	2022 Hrubá výše	2022 Úprava	2022 Čistá výše	2021 Čistá výše
I. AKTIVA				
A.	Pohledávky za upsaný základní kapitál			
B.	3 398 561	2 621 437	777 124	719 242
C.	Investice			
	66 358 315	1 204 751	65 153 564	69 985 024
I.	Pozemky a stavby, z toho:			
1.	2 420 834	1 204 751	1 216 083	1 365 652
1.	210 983		210 983	238 278
2.	2 209 851	1 204 751	1 005 100	1 127 374
a)	provozní investice			
	2 015 051	1 144 951	870 100	989 257
II.	Investice v podnikatelských seskupeních			
1.	5 187 402		5 187 402	4 804 119
1.	4 806 685		4 806 685	4 372 670
2.	380 717		380 717	431 449
	Dluhové cenné papíry vydané ovládanými osobami a zápůjčky a úvěry těmto osobám			
III.	Jiné investice			
1.	58 750 079		58 750 079	63 815 253
1.	6 466 312		6 466 312	7 920 057
	Akcíe a ostatní cenné papíry s proměnlivým výnosem, ostatní podíly			
2.	46 016 823		46 016 823	53 168 137
a)	cenné papíry oceňované reálnou hodnotou proti účtům nákladů a výnosů			
	14 427 217		14 427 217	16 663 395
b)	cenné papíry držené do splatnosti			
	31 589 606		31 589 606	36 504 742
5.	2 347 384		2 347 384	3 200
	Ostatní zápůjčky a úvěry			
6.	3 763 774		3 763 774	2 507 856
	Depozita u finančních institucí			
7.	155 786		155 786	216 003
	Ostatní investice			
D.	7 988 846		7 988 846	9 578 997
	Investice životního pojištění, je-li nositelem investičního rizika pojistník			
E.	8 609 341	488 644	8 120 697	6 853 439
	Dlužníci			
I.	2 283 178	488 644	1 794 534	1 733 785
	Pohledávky z operací přímého pojištění			
1.	2 228 254	450 611	1 777 643	1 717 064
	Pojistníci:			
2.	54 924	38 033	16 891	16 721
	Pojišťovací zprostředkovatelé:			
II.	21 028		21 028	20 530
	Pohledávky z operací zajištění:			
III.	6 305 135		6 305 135	5 099 124
	Ostatní pohledávky:			
F.	2 334 410	868 832	1 465 578	2 997 415
	Ostatní aktiva			
I.	1 683 451	868 832	814 619	391 498
	Dlouhodobý hmotný majetek, jiný než majetek uváděný v položce „C.I. Pozemky a stavby“, a zásoby			
II.	650 959		650 959	2 605 917
	Hotovost na účtech u finančních institucí a hotovost v pokladně			
G.	11 351 742		11 351 742	10 112 290
	Přechodné účty aktiv			
II.	7 854 116		7 854 116	5 713 624
	Odložené pořizovací náklady na pojistné smlouvy, v tom oddělené:			
a)	6 341 474		6 341 474	4 297 192
	v životním pojištění			
b)	1 512 642		1 512 642	1 416 432
	v neživotním pojištění			
III.	3 497 626		3 497 626	4 398 666
	Ostatní přechodné účty aktiv, z toho:			
a)	713 950		713 950	615 181
	dohadné položky aktivní			
AKTIVA CELKEM	100 041 215	5 183 664	94 857 551	100 246 407

Legenda	2022 Hrubá výše	2022 Úprava	2022 Čistá výše	2021 Čistá výše
II. PASIVA				
A.	Vlastní kapitál			
			14 395 106	16 965 076
I.	Základní kapitál:			
		4 302 129		4 302 129
II.	Emisní ážio			
		134 039		134 039
IV.	Ostatní kapitálové fondy			
		-1 660 827		155 440
V.	Rezervní fond a ostatní fondy ze zisku			
		154 448		136 436
VI.	Nerozdělený zisk minulých účetních období nebo neuhrazená ztráta minulých účetních období			
		8 051 535		1 875 611
VII.	Zisk nebo ztráta běžného účetního období			
		3 413 782		10 361 421
B.	Podřízená pasiva			
			557 001	557 001
C.	Technické rezervy			
			58 083 589	58 389 805
1.	Rezerva na nezasloužené pojistné			
a)	hrubá výše			
	7 041 811		6 531 022	
b)	hodnota zajištění (-)			
	1 183 571	5 858 240	1 104 472	5 426 550
2.	Rezerva na životní pojištění			
a)	hrubá výše			
	34 838 733		36 333 485	
b)	hodnota zajištění (-)			
	0	34 838 733	0	36 333 485
3.	Rezerva na pojistná plnění nevyřízených pojistných událostí			
a)	hrubá výše			
	20 754 035		20 604 329	
b)	hodnota zajištění (-)			
	8 181 762	12 572 273	8 544 229	12 060 100
4.	Rezerva na bonusy a slevy			
a)	hrubá výše			
	3 441 340		2 566 862	
b)	hodnota zajištění (-)			
	114 471	3 326 869	100 884	2 465 978
6.	Ostatní technické rezervy			
a)	hrubá výše			
	1 487 474		2 103 692	
b)	hodnota zajištění (-)			
	0	1 487 474	0	2 103 692
D.	Technické rezervy u životního pojištění, kde jsou nositelem investičního rizika pojistníci			
			7 988 846	9 578 997
a)	hrubá výše			
	7 988 846		9 578 997	
b)	hodnota zajištění (-)			
E.	Rezervy			
			251 270	2 086 756
1.	Rezerva na penzijní a podobné závazky			
		95 337		117 342
2.	Rezerva na daně			
		0		1 840 234
3.	Ostatní rezervy			
		155 933		129 180
F.	Depozita při pasivním zajištění			
			4 287 725	4 441 933
G.	Věřitelé			
			6 011 505	5 597 174
I.	Závazky z operací přímého pojištění:			
		4 999 179		4 756 837
II.	Závazky z operací zajištění:			
		183 402		191 525
IV.	Závazky vůči finančním institucím:			
		97		847
V.	Ostatní závazky, z toho:			
a)	daňové závazky a závazky ze sociálního zabezpečení			
		187 498		164 956
H.	Přechodné účty pasiv			
			3 282 509	2 629 665
I.	Výdaje příštích období a výnosy příštích období			
		756 495		741 977
II.	Ostatní přechodné účty pasiv, z toho:			
a)	dohadné položky pasivní			
		2 526 014		1 887 688
		2 526 014		1 887 688
PASIVA CELKEM		94 857 551		100 246 407

*V roce 2022 Společnost provedla změnu vykazování rezervy na bonusy a slevy za bezškodní průběh a za věrnost v životním pojištění z položky II.C.2. Rezerva na životní pojištění do položky II.C.4. Rezerva na bonusy a slevy. Změna a dopady reklasifikace jsou popsány v bodě 1.5. přílohy v účetní závěrce.

Výkaz zisku a ztráty za rok končící k 31. prosinci 2022 (v tisících Kč)

Legenda	2022 Základna	2022 Mezisoučet	2022 Výsledek	2021 Výsledek
I. TECHNICKÝ ÚČET K NEŽIVOTNÍMU POJIŠTĚNÍ	x	x	x	x
1. Zasloužené pojistné, očištěné od zajištění:	x	x	x	x
a) předepsané hrubé pojistné	32 077 615	x	x	x
b) pojistné postoupené zajištěním (-)	7 073 767	25 003 848	x	x
c) změna stavu hrubé výše rezervy na nezasloužené pojistné (+/-)	505 881	x	x	x
d) změna stavu rezervy na nezasloužené pojistné, podíl zajištěním (+/-)	79 366	426 515	24 577 333	22 499 028
2. Převedené výnosy z investic z Netechnického účtu (položka III.6.)	x	x	402 409	7 138 297
3. Ostatní technické výnosy, očištěné od zajištění	x	x	631 224	601 811
4. Náklady na pojistná plnění, očištěné od zajištění:	x	x	x	x
a) náklady na pojistná plnění:	x	x	x	x
aa) hrubá výše	16 629 890	x	x	x
bb) podíl zajištěním (-)	3 241 580	13 388 310	x	x
b) změna stavu rezervy na pojistná plnění:	x	x	x	x
aa) hrubá výše	117 397	x	x	x
bb) podíl zajištěním (-)	-368 690	486 087	13 874 397	12 402 565
5. Změna stavu ostatních technických rezerv, očištěná od zajištění (+/-)	x	x	-129	-147
6. Bonusy a slevy, očištěné od zajištění	x	x	397 983	370 619
7. Čistá výše provozních nákladů:	x	x	x	x
a) pořizovací náklady na pojistné smlouvy	x	6 305 766	x	x
b) změna stavu časově rozlišených pořizovacích nákladů (+/-)	x	-96 210	x	x
c) správní režie	x	1 036 722	x	x
d) provize od zajištěním a podíly na ziscích (-)	x	1 605 066	5 641 212	5 110 574
8. Ostatní technické náklady, očištěné od zajištění	x	x	4 059 228	3 875 860
10. Mezisoučet, zůstatek (výsledek) Technického účtu k neživotnímu pojištění (položka III.1.)	x	x	1 638 275	8 479 665

Legenda	2022 Základna	2022 Mezisoučet	2022 Výsledek	2021 Výsledek
II. TECHNICKÝ ÚČET K ŽIVOTNÍMU POJIŠTĚNÍ	x	x	x	x
1. Zasloužené pojistné, očištěné od zajištění:	x	x	x	x
a) předepsané hrubé pojistné	x	15 522 767	x	x
b) pojistné postoupené zajištěním (-)	x	2 480 088	x	x
c) změna stavu rezervy na nezasloužené pojistné, očištěná od zajištění (+/-)	x	5 174	13 037 505	12 481 271
2. Výnosy z investic:	x	x	x	x
a) výnosy z podílů se zvláštním uvedením těch, které pocházejí z ovládaných osob	x	77 314	x	x
b) výnosy z ostatních investic, se zvláštním uvedením těch, které pocházejí z ovládaných osob, v tom:	x	x	x	x
aa) výnosy z pozemků a staveb	1 639	x	x	x
bb) výnosy z ostatních investic	1 415 157	1 416 796	x	x
c) změny hodnoty investic	x	22 701	x	x
d) výnosy z realizace investic	x	3 488 720	5 005 531	2 112 309
3. Přírůstky hodnoty investic	x	x	19 306	974 393
4. Ostatní technické výnosy, očištěné od zajištění	x	x	181 338	168 741
5. Náklady na pojistná plnění, očištěné od zajištění:	x	x	x	x
a) náklady na pojistná plnění:	x	x	x	x
aa) hrubá výše	11 272 843	x	x	x
bb) podíl zajištěním (-)	1 035 511	10 237 332	x	x
b) změna stavu rezervy na pojistná plnění:	x	x	x	x
aa) hrubá výše	32 308	x	x	x
bb) podíl zajištěním (-)	6 222	26 086	10 263 418	7 738 586
6. Změna stavu ostatních technických rezerv, očištěná od zajištění (+/-):	x	x	x	x
a) rezervy v životním pojištění:	x	x	x	x
aa) hrubá výše	-1 494 752	x	x	x
bb) podíl zajištěním (-)		-1 494 752	x	x
b) ostatní technické rezervy, očištěné od zajištění	x	-2 206 239	-3 700 991	837 729
7. Bonusy a slevy, očištěné od zajištění	x	x	1 161 156	657 475
8. Čistá výše provozních nákladů:	x	x	x	x
a) pořizovací náklady na pojistné smlouvy	x	4 869 720	x	x
b) změna stavu časově rozlišených pořizovacích nákladů (+/-)	x	-2 044 282	x	x
c) správní režie	x	626 099	x	x
d) provize od zajištěním a podíly na ziscích (-)	x	1 336 752	2 114 785	2 363 241
9. Náklady na investice:	x	x	x	x
a) náklady na správu investic, včetně úroků	x	136 054	x	x
b) změna hodnoty investic	x	16 950	x	x
c) náklady spojené s realizací investic	x	3 413 362	3 566 366	797 707
10. Úbytky hodnoty investic	x	x	1 112 386	129 462
11. Ostatní technické náklady, očištěné od zajištění	x	x	1 217 614	369 327
13. Mezisoučet, zůstatek (výsledek) Technického účtu k životnímu pojištění (položka III.2.)	x	x	2 508 946	2 843 187

*V roce 2022 Společnost provedla změnu vykazování změny stavu rezervy na bonusy a slevy za bezškodní průběh a za věrnost v životním pojištění z položky II.6. b) ostatní technické rezervy, očištěné od zajištění do položky II.7. Bonusy a slevy, očištěné od zajištění. Změna a dopady reklasifikace jsou popsány v bodě I.5. přílohy v účetní závěrce.

Výkaz zisku a ztráty za rok končící k 31. prosinci 2022 – dokončení (V tisících Kč)

Legenda	2022 Základna	2022 Mezisoučet	2022 Výsledek	2021 Výsledek
III. NETECHNICKÝ ÚČET	x	x	x	x
1. Výsledek Technického účtu k neživotnímu pojištění (položka I.10.)	x	x	1 638 275	8 479 665
2. Výsledek Technického účtu k životnímu pojištění (položka II.13.)	x	x	2 508 946	2 843 187
3. Výnosy z investic:	x	x	x	x
a) výnosy z podílů, se zvláštním uvedením těch, které pocházejí z ovládaných osob	x	263 362	x	x
b) výnosy z ostatních investic, se zvláštním uvedením těch, které pocházejí z ovládaných osob, v tom:	x	x	x	x
ab) výnosy z pozemků a staveb	76 639	x	x	x
bb) výnosy z ostatních investic	411 851	488 490	x	x
c) změny hodnoty investic	x	28 116	x	x
d) výnosy z realizace investic	x	3 690 091	4 470 059	12 066 297
4. Převedené výnosy investic z Technického účtu k životnímu pojištění (položka II.12.)	x	x		
5. Náklady na investice:	x	x	x	x
a) náklady na správu investic, včetně úroků	x	372 824	x	x
b) změny hodnoty investic	x	35 635	x	x
c) náklady spojené s realizací investic	x	3 659 191	4 067 650	4 928 000
6. Převod výnosů z investic na Technický účet k neživotnímu pojištění (položka I.2.)	x	x	402 409	7 138 297
7. Ostatní výnosy	x	x	32 069	14 146
8. Ostatní náklady	x	x	55 888	171 144
9. Daň z příjmů z běžné činnosti	x	x	709 116	802 963
10. Zisk nebo ztráta z běžné činnosti po zdanění	x	x	3 414 286	10 362 891
15. Ostatní daně neuvedené v předcházejících položkách	x	x	504	1 470
16. Zisk nebo ztráta za účetní období	x	x	3 413 782	10 361 421

Přehled o změnách vlastního kapitálu za rok 2022 (V tisících Kč)

	Základní kapitál	Emisní ážio	Sociální a jiné fondy	Kapit. fondy a oceňovací rozdíly	Zisk (ztráta)	Celkem
ZŮSTATEK K 1. 1. 2021	4 302 129	134 039	95 311	1 832 408	13 438 260	19 802 148
Kurzové rozdíly a oceňovací rozdíly nezahrnuté do hospodářského výsledku				-776 968		-776 968
Čistý zisk/ztráta za účetní období					10 361 421	10 361 421
Podíly na zisku					-11 442 649	-11 442 649
Převody do/z fondů			120 000		-120 000	0
Použití fondů			-78 875			-78 875
Ostatní změny				-900 000		-900 000
ZŮSTATEK K 31. 12. 2021	4 302 129	134 039	136 436	155 440	12 237 032	16 965 076
ZŮSTATEK K 1. 1. 2022	4 302 129	134 039	136 436	155 440	12 237 032	16 965 076
Kurzové rozdíly a oceňovací rozdíly nezahrnuté do hospodářského výsledku				-1 816 267		-1 816 267
Čistý zisk/ztráta za účetní období *)					3 413 782	3 413 782
Podíly na zisku					-4 070 497	-4 070 497
Převody do/z fondů			115 000		-115 000	0
Použití fondů			-96 988			-96 988
ZŮSTATEK K 31. 12. 2022	4 302 129	134 039	154 448	-1 660 827	11 465 317	14 395 106

Příloha účetní závěrky



Všeobecné informace

I. 1. Charakteristika a hlavní aktivity

Kooperativa pojišťovna, a.s., Vienna Insurance Group (dále jen „Společnost“) byla zapsána do obchodního rejstříku dne 1. března 1993.

IČ Společnosti: 471 16 617

Akcionáři Společnosti k 31. prosinci 2022 jsou¹:

▶ VIENNA INSURANCE GROUP AG Wiener Versicherung Gruppe	95,84 %
▶ Česká spořitelna, a.s.	1,59 %
▶ SVZD GmbH	1,44 %
▶ Svaz českých a moravských výrobních družstev	1,13 %

Povolení k provozování pojišťovací činnosti získala Společnost dne 1. března 1993.

Společnost provozuje následující pojistná odvětví / skupiny pojištění:

Životní pojištění

- ▶ pojištění pro případ smrti, pro případ dožití a pro případ smrti nebo dožití
- ▶ svatební pojištění a pojištění prostředků na výživu dětí
- ▶ pojištění důchodu
- ▶ pojištění spojené s investičním fondem / unit-linked
- ▶ pojištění úrazu nebo nemoci jako doplňkové pojištění předchozích druhů

Neživotní pojištění

- ▶ pojištění úrazu a nemoci
- ▶ pojištění motorových vozidel – odpovědnosti
- ▶ pojištění motorových vozidel – ostatní druhy
- ▶ pojištění proti požáru a jiným majetkovým škodám
- ▶ letecké pojištění, námořní a dopravní pojištění
- ▶ pojištění odpovědnosti za škody
- ▶ pojištění úvěru a záruky
- ▶ pojištění jiných ztrát

Sídlo Společnosti

Kooperativa pojišťovna, a.s., Vienna Insurance Group, Pobřežní 665/21, 186 00 Praha 8

Členové představenstva a dozorčí rady k 31. prosinci 2022:

Členové představenstva

Předseda: **Ing. Martin Diviš, MBA**, bytem Praha 6 – Liboc, Divoká Šárka 39/4, PSČ 164 00, Česká republika

Člen: **Mgr. Martin Laur**, bytem Kralupy nad Vltavou, Lobeček, Ladova 587, PSČ 278 01, Česká republika

Jiří Sýkora, bytem Hudlice, Jáchymovská 261, PSČ 267 03, Česká republika

Mag. Christoph Rath, bytem Vídeň, Clusiusgasse 1, PSČ 1090, Rakouská republika

Mgr. Filip Král, bytem Praha 4 – Krč, Hurbanova 2052/25, PSČ 142 00, Česká republika

Ing. Eva Poláchová, bytem Praha 2 – Nové Město, Ječná 524/41, PSČ 120 00, Česká republika

Ing. Jaroslav Kulhánek, bytem Roudnička, Zalomená 175/22, Hradec Králové, PSČ 500 02, Česká republika

K projevům vůle a podepisování za Společnost jsou oprávněni vždy dva členové představenstva společně. Jakékoliv oprávnění k samostatnému zastupování ve všech úkonech, k nimž dochází při provozu podniku, je vyloučeno. Je-li projev vůle činněn vůči Společnosti, stačí, pokud se tak děje vůči jednomu členovi představenstva. Podepisování za společnost se uskutečňuje tak, že k vytištěnému nebo napsanému obchodnímu jménu Společnosti připojí potřebný počet jednajících osob svůj podpis s uvedením své funkce.

¹ Jde o podíl na základním kapitálu včetně prioritních akcií bez hlasovacího práva. Podíl akcionářů na hlasovacích právech je následující: VIENNA INSURANCE GROUP AG Wiener Versicherung Gruppe, Rakouská republika – 91,68 %; Česká spořitelna, a.s., 3,19 %; SVZD GmbH, Rakouská republika – 2,88 %; Svaz českých a moravských výrobních družstev, Praha – 2,25 %.

Členové dozorčí rady

Předsedkyně: **prof. Elisabeth Stadler**, bytem Langenlois, Höllgasse 32, PSČ 3550, Rakouská republika

Místopředseda: **Ing. Vladimír Mráz**, bytem Praha 1 – Nové Město, Nekázanka 881/9, PSČ 110 00, Česká republika

Členové: **Ing. Roman Brablec**, bytem Praha 6 – Řepy, Španielova 1313/21, PSČ 163 00, Česká republika

Jan Wiesner, bytem Praha 4 – Michle, Podle Kačerova 1330/15, PSČ 141 00, Česká republika

dr. Ing. Vratislav Kulhánek, bytem Srubec, V Lukách 1135, PSČ 370 06, Česká republika

Ing. Daniel Pražan, MBA, bytem Velký Újezd, Na Nivách 336, PSČ 783 55, Česká republika

Jan Růžička, bytem Praha 5 – Holyně, náměstí Pod Lípou 6/6, PSČ 154 00, Česká republika

Dkfm. Karl Fink, bytem Vídeň, Kurzbauer Gasse 5/17, PSČ 1020, Rakouská republika

Mag. Gerhard Lahner, bytem Mistelbach, Gartengasse 21, PSČ 2130, Rakouská republika

Mag. Harald Josef Londer, bytem Leopoldsdorf, Feuerwehrstrasse 7, PSČ 2333, Rakouská republika

Ing. Tomáš Salomon, bytem Praha 6 – Ruzyně, alej Českých exulantů 1153/9, PSČ 161 00, Česká republika

Ing. Vladimír Dlouhý, bytem Praha 5 – Smíchov, Na Hřebenkách 815/126, PSČ 156 00, Česká republika

Mgr. Šárka Brúnová, bytem Praha 2 – Vinohrady, U Kanálky 1455/12, PSČ 120 00, Česká republika

Ing. Radmila Dočekalová, bytem Brno-Komín, Jundrovská 1253/23, PSČ 624 00, Česká republika

Hartwig Löger, bytem Vídeň, Untere Donaustraße 47/13, PSČ 1020, Rakouská republika

JUDr. Hana Macháčová, bytem Praha 4 – Šeberov, K Újezdu 392, PSČ 149 00, Česká republika

Ing. Irena Rohlová, bytem Chýně, Točivá 388, PSČ 253 03, Česká republika

Ing. Soňa Van Deelenová, bytem Praha 4 – Krč, Bohrova 1630/9, PSČ 142 00, Česká republika

Organizační struktura

Společnost má tyto orgány: valná hromada, představenstvo, poradní sbor představenstva, dozorčí rada a výbor pro audit. Svou činnost vykonává organizačními útvary, kterými jsou útvary první řídicí úrovně generálního ředitelství, centra a agentury.

I. 2. Právní poměry

Ke dni sestavení účetní závěrky jsou veškeré právní poměry Společnosti v souladu se zákonem č. 277/2009 Sb., o pojišťovnictví, ve znění pozdějších předpisů (dále jen „zákon o pojišťovnictví“), se zákonem č. 89/2012 Sb. (dále jen „občanský zákoník“), se zákonem č. 170/2018 Sb., o distribuci pojištění a zajištění, se zákonem č. 168/1999 Sb., o pojištění odpovědnosti za škodu způsobenou provozem vozidla, ve znění pozdějších předpisů (dále jen „zákon o pojištění odpovědnosti z provozu vozidla“), včetně příslušných prováděcích vyhlášek a dalšími platnými právními předpisy.

I. 3. Východiska pro přípravu účetní závěrky

Při vedení účetnictví a sestavování účetní závěrky Společnost postupovala v souladu se zákonem č. 563/1991 Sb., o účetnictví, ve znění pozdějších předpisů, vyhláškou č. 502/2002 Sb., kterou se provádějí některá ustanovení zákona č. 563/1991 Sb., o účetnictví, ve znění pozdějších předpisů pro účetní jednotky, které jsou pojišťovnami (dále jen „vyhláška 502/2002 Sb.“), českými účetními standardy pro účetní jednotky, které účtují podle vyhlášky 502/2002 Sb., ve znění pozdějších předpisů a dalšími souvisejícími předpisy.

Účetnictví Společnosti je vedeno tak, aby účetní závěrka sestavená na jeho základě podávala věrný a poctivý obraz předmětu účetnictví a finanční situace Společnosti.

Účetní závěrka vychází z předpokladu, že účetní jednotka bude nepřetržitě pokračovat ve své činnosti a že u ní nenastává žádná skutečnost, která by ji omezovala nebo jí zabraňovala v této činnosti pokračovat i v dohledné budoucnosti. Ani v souvislosti s trvajícím rusko-ukrajinským konfliktem, jenž vypukl na konci února 2022, si nejsme vědomi jakéhokoliv zásadního dopadu ohrožujícího další fungování Společnosti v roce 2023 nebo později. Společnost provedla vlastní posouzení rizik spojených s tímto konfliktem a průběžně monitoruje jejich vývoj.

I. 4. Důležité účetní metody

a) Dlouhodobý hmotný a nehmotný majetek

Dlouhodobý hmotný a nehmotný majetek je evidován v pořizovací ceně. Dlouhodobý hmotný majetek v pořizovací ceně do 80 000 Kč, označovaný jako drobný hmotný majetek, je odepisován po dobu 3 let. Drobný IT majetek v pořizovací ceně do 80 000 Kč je účtován do nákladů v účetním období, ve kterém byl pořízen. Dlouhodobý nehmotný majetek v pořizovací ceně do 500 000 Kč je účtován do nákladů v účetním období, ve kterém byl pořízen.

Společnost stanovila následující plán účetních odpisů podle skupin majetku:

Dlouhodobý majetek	Metoda	Odpisová sazba v %
Software	lineární	33,3
Ostatní dlouhodobý nehmotný majetek	lineární	33,3
Dlouhodobý provozní movitý majetek tř. I a II	lineární	16,7–25,0
Dlouhodobý provozní movitý majetek tř. III	lineární	16,7

(členění dle podstatných podtříd se stejnou odpisovou sazbou)

b) Investice

Pozemky a stavby

Pozemky a stavby jsou k okamžiku pořízení účtovány v pořizovací ceně. Pozemky se neodepisují, stavby se odepisují po odhadované dobu životnosti. Odpisy a případná znehodnocení se ve výkazu zisku a ztráty vykazují v položce: Náklady na správu investic.

Dlouhodobý majetek	Metoda	Odpisová sazba v %
4. odpisová skupina – 30 let – 3,3 %	lineární	3,33
5. odpisová skupina – 45 let – 2,25 %	lineární	2,25
6. odpisová skupina – 50 let – 2,00 %	lineární	2,00

Technická zhodnocení v pronajatých nemovitostech jsou odepisována lineární metodou po dobu trvání nájemní smlouvy nebo po dobu odhadované životnosti, a to vždy po tu, která je kratší.

Investice v podnikatelských seskupeních (Podíly)

Podílem v ovládaných osobách se rozumí účast v podniku třetí osoby, ve kterém má společnost rozhodující vliv, a dále se v této položce uvádějí i ostatní případy, kdy je pojišťovna ovládací osobou.

Podíly s podstatným vlivem se rozumí účast v přidružené společnosti, v níž Společnost vykonává podstatný (významný) vliv. Podstatný vliv Společnost vykonává, když má přímý nebo nepřímý podíl nejméně 20 % na základním kapitálu nebo hlasovacích právech v jiné společnosti, pokud v této společnosti nevykonává rozhodující vliv nebo pokud zřetelně neprokáže, že podstatný vliv není schopna vykonávat.

Podíly jsou k okamžiku pořízení a k rozvahovému dni oceňovány v pořizovací ceně. Pořizovací cenou se rozumí cena, za níž byl podíl pořízen, včetně přímých nákladů souvisejících s jeho pořízením.

Pokud jsou podíly denominovány v cizí měně, je jejich hodnota k rozvahovému dni přepočtena na českou měnu aktuálním kurzem vyhlášeným ČNB a kurzový rozdíl se účtuje výsledkově.

Stejně jako pro ostatní položky aktiv Společnost k rozvahovému dni provádí test na potenciální snížení hodnoty podílů.

Dluhové cenné papíry

Dluhové cenné papíry jsou účtovány k okamžiku pořízení v pořizovací ceně.

Pořizovací cenou se rozumí cena, za kterou byl dluhový cenný papír pořízen, včetně nakoupeného alikvotního úrokového výnosu a přímých nákladů souvisejících s jeho pořízením.

Společnost provádí amortizaci prémie nebo diskontu u veškerých dluhových cenných papírů. Prémie či diskont jsou

rozpuštěny do výkazu zisku a ztráty od okamžiku pořízení do data splatnosti metodou efektivní úrokové míry.

Amortizované dluhové cenné papíry jsou k rozvahovému dni přeceněny na reálnou hodnotu s výjimkou dluhových cenných papírů držných do splatnosti.

Reálnou hodnotou se rozumí tržní hodnota odvozená z kótovaných tržních last price cen, která je vyhlášena na tuzemské či zahraniční burze nebo na jiném veřejném (organizovaném) trhu. Společnost používá tržní hodnotu, která je vyhlášena k okamžiku ne pozdějšímu, než je datum účetní závěrky (rozvahový den), a nejvíce se blížícímu tomuto datu. Není-li tržní hodnota k dispozici nebo tato nedostatečně vyjadřuje reálnou hodnotu, je reálná hodnota stanovena metodou kvalifikovaného odhadu. Společnost používá ve svých modelech určených ke zjištění reálné hodnoty cenných papírů pouze dostupné tržní údaje. Oceňovací modely zohledňují běžné tržní podmínky existující k datu ocenění, které nemusejí odrážet situaci na trhu před nebo po tomto dni.

Naběhlou (amortizovanou) hodnotou se rozumí cena použitá při prvotním zachycení v účetnictví (pořizovací cena) zvýšená o naběhlé příslušenství a upravená o amortizaci diskontu/prémie a snížená o opravné položky.

Společnost člení dluhové cenné papíry na cenné papíry oceňované reálnou hodnotou proti účtům nákladů a výnosů nebo cenné papíry realizovatelné a cenné papíry držené do splatnosti.

Společnost vykazuje dluhopisy držené do splatnosti k rozvahovému dni v naběhlé (amortizované) hodnotě.

Změna reálné hodnoty dluhových cenných papírů oceňovaných proti účtům nákladů a výnosů se účtuje výsledkově a změna reálné hodnoty cenných papírů realizovatelných se účtuje rozvahově.

Pokud jsou dluhové cenné papíry denominovány v cizí měně, je jejich hodnota přepočtena na českou měnu aktuálním kurzem vyhlášeným ČNB a kurzový rozdíl je zaúčtován výsledkově.

Akcie a ostatní cenné papíry s proměnlivým výnosem

Akcie a ostatní cenné papíry s proměnlivým výnosem jsou účtovány k okamžiku pořízení v pořizovací ceně.

Pořizovací cenou se rozumí cena, za kterou byly akcie a ostatní cenné papíry s proměnlivým výnosem pořízeny, včetně přímých nákladů souvisejících s jejich pořízením.

K rozvahovému dni jsou akcie a ostatní cenné papíry s proměnlivým výnosem přeceněny na reálnou hodnotu.

Reálnou hodnotou se rozumí tržní hodnota odvozená z kótovaných tržních last price cen, která je vyhlášena na tuzemské či zahraniční burze nebo na jiném veřejném (organizovaném) trhu. Společnost používá tržní hodnotu, která je vyhlášena k okamžiku ne pozdějšímu, než je datum účetní závěrky (rozvahový den), a nejvíce se blížícímu tomuto datu. Není-li tržní hodnota k dispozici nebo tato nedostatečně vyjadřuje reálnou hodnotu, je reálná hodnota stanovena metodou kvalifikovaného odhadu. Společnost používá ve svých modelech určených ke zjištění reálné hodnoty cenných papírů pouze dostupné tržní údaje. Oceňovací modely zohledňují běžné tržní podmínky existující k datu ocenění, které nemusejí odrážet situaci na trhu před nebo po tomto dni.

Změna reálné hodnoty realizovatelných akcií a podílových listů se účtuje rozvahově. Změna reálné hodnoty ostatních cenných papírů s proměnlivým výnosem se účtuje výsledkově.

Pokud jsou akcie a ostatní cenné papíry s proměnlivým výnosem denominovány v cizí měně, je jejich hodnota přepočtena na českou měnu aktuálním kurzem vyhlášeným ČNB a kurzový rozdíl se stává součástí přecenění reálnou hodnotou.

Depozita u finančních institucí

Depozita u finančních institucí jsou k okamžiku pořízení účtována v nominálních hodnotách. K rozvahovému dni je tato nominální hodnota upravena o časové rozlišení úroků.

Pokud jsou depozita denominována v cizí měně, je jejich hodnota přepočtena na českou měnu aktuálním kurzem vyhlášeným ČNB a kurzový rozdíl se účtuje výsledkově.

Deriváty

Deriváty se oceňují reálnou hodnotou. Reálné hodnoty jsou odvozeny z kótovaných tržních mid cen, z modelů diskontovaných peněžních toků nebo modelů pro oceňování opcí, které vycházejí pouze z dostupných tržních údajů.

Oceňovací modely zohledňují běžné tržní podmínky existující k datu ocenění, které nemusí odrážet situaci na trhu před nebo po tomto dni. K rozvahovému dni vedení Společnosti tyto modely přezkoumalo a ujistilo se, že adekvátním způsobem zohledňují aktuální tržní podmínky včetně relativní likvidity trhu a úvěrového rozpětí.

Všechny deriváty jsou vykazovány v položce ostatní investice. Oceňovací rozdíly finančních derivátů k obchodování se vykazují jako přírůstky resp. úbytky hodnoty investic ve výkazu zisku a ztráty.

Zajišťovací deriváty

Zajišťovací deriváty jsou vykazovány v rozvaze v reálné hodnotě.

Zajišťovací účetnictví je možné aplikovat, pokud:

- ▶ je zajištění v souladu se strategií pojišťovny pro řízení rizik,
- ▶ je na počátku zajišťovací transakce zajišťovací vztah formálně zdokumentován,
- ▶ je efektivita zajišťovacího vztahu objektivně měřitelná,
- ▶ je zajišťovací vztah vysoce efektivní v průběhu účetního období, což znamená, že změny reálných hodnot nebo peněžních toků zajišťovacích nástrojů odpovídající zajišťovanému riziku jsou v rozmezí 80 % až 125 % změn reálných hodnot nebo peněžních toků zajišťovaných nástrojů odpovídající zajišťovanému riziku.

V případě, že derivát zajišťuje riziko změny reálné hodnoty zaúčtovaných aktiv nebo pasiv, je zajišťovaná položka také oceňována reálnou hodnotou z titulu zajišťovaného rizika. Zisky a ztráty z tohoto přecenění zajišťované položky i zajišťovacího derivátu jsou promítnuty výsledkově.

Strategií Společnosti je zajišťovat měnové riziko u investičních nástrojů denominovaných v jiné než domácí měně pomocí měnových termínovaných kontraktů (derivátů) nebo technickými rezervami vedenými ve stejné měně.

Umělecká díla

Umělecká díla jsou k okamžiku pořízení a stejně tak k rozvahovému dni oceňována pořizovací cenou a zařazena do dlouhodobého neodepisovaného majetku. Během účetního období jsou vybraná umělecká díla použita jako investice a přeúčtována na účty ostatních investic.

c) Investice životního pojištění, je-li nositelem investičního rizika pojistník

O investicích životního pojištění, je-li nositelem investičního rizika pojistník, je účtováno odděleně od ostatních investic.

K rozvahovému dni jsou investice životního pojištění, je-li nositelem investičního rizika pojistník, přeceněny na reálnou hodnotu. Za účelem zachování věrného a poctivého obrazu předmětu účetnictví se o veškerých změnách reálné hodnoty účtuje výsledkově.

d) Opravné položky

Opravné položky jsou vytvářeny k pohledávkám a ostatním aktivům s výjimkou investic vykazovaných v reálné hodnotě. Opravné položky vyjadřují přechodný pokles hodnoty jednotlivých aktiv. Jeho výše je stanovena na základě odborného posouzení rizik provedeného vedením Společnosti.

Opravné položky k pohledávkám za pojistníky stanoví Společnost na základě analýzy jejich návratnosti. Opravné položky jsou tvořeny paušálně na základě věkové struktury pohledávek.

Opravné položky k dluhopisům drženým do splatnosti se účtují pouze v případě, že existuje riziko spojené s nesplácením jmenovité hodnoty dluhopisu, výnosů z dluhopisu nebo obojího.

e) Trvalé nebo dlouhodobé snížení hodnoty aktiv

Společnost provádí k rozvahovému dni test trvalého nebo dlouhodobého snížení hodnoty aktiv, která nejsou přečehována na reálnou hodnotu účtovanou výsledkově. Trvalé nebo dlouhodobé snížení hodnoty daného aktiva je promítnuto výsledkově.

f) Časové rozlišení nákladů na pojistné smlouvy

Časově rozlišené pořizovací náklady na pojistné smlouvy zahrnují část nákladů vzniklých při uzavírání resp. změnách pojistných smluv účtovaných do konce běžného účetního období, která se vztahuje k výnosům následujících účetních období.

Ke konci účetního období Společnost posuzuje přiměřenost výše časově rozlišených pořizovacích nákladů, a to na základě testu postačitelnosti pojistného u neživotního pojištění resp. při stanovení rezervy na splnění závazků z použité technické úrokové míry u životního pojištění.

Neživotní pojištění

Částka časově rozlišených pořizovacích nákladů na pojistné smlouvy v neživotním pojištění vychází z celkové výše nákladů na pořízení pojistných smluv vzniklých v běžném účetním období a je vypočtena na základě poměru hrubé výše rezervy na nezasloužené pojistné k datu účetní závěrky k předepsanému hrubému pojistnému za účetní období. Částky časového rozlišení pořizovacích nákladů na pojistné smlouvy jsou stanoveny zvlášť pro pojištění odpovědnosti z provozu motorového vozidla a pro zbylá odvětví neživotních pojištění.

Životní pojištění

Pro stanovení výše časově rozlišených pořizovacích nákladů v životním pojištění se používají různé pojistněmatematické metody, které závisí na druhu a konstrukci pojištění a na metodě zvolené pro stanovení výše rezervy na životní pojištění či rezervy u životního pojištění, kde jsou nositelem investičního rizika pojistníci. U převážné části portfolia se používají následující metody:

Je-li pro stanovení výše rezervy na životní pojištění použita metoda zillmerizace, je výše časově rozlišených pořizovacích nákladů rovna záporné části rezervy na životní pojištění před jejím nulováním.

Pro pojistná rizika, u nichž není používána metoda zillmerizace, vychází částka časově rozlišených pořizovacích nákladů z celkové výše nákladů na jejich pořízení vzniklých do konce běžného účetního období. Je vypočtena dle poměru doby do konce ručení k celkové době ručení ziskatele, popř. dle zbývající doby do konce průměrné doby trvání pojistných smluv. U investičního životního pojištění, u něhož jsou poplatky na úhradu pořizovacích nákladů strhávány v prvních letech trvání pojištění přímo z hrazeného pojistného nebo z účtu pojistníka (kapitálové hodnoty pojištění), stanoví se výše časově rozlišených pořizovacích nákladů přímým výpočtem současné hodnoty budoucích poplatků na úhradu pořizovacích nákladů.

g) Akumulovaný dluh

Akumulovaný dluh se vyskytuje především u smluv investičního životního pojištění tehdy, kdy kapitálová hodnota pojištění nestačí na úhradu poplatků na krytí pojistných rizik, na úhradu počátečních nákladů, nákladů na vedení účtu a na úhradu jiných nákladů souvisejících s pojištěním. Akumulovaný dluh představuje úhrn Společnosti vzniklých, ale zatím pojistníky neuhrazených nákladů z pojistných smluv. Jeho účetní hodnota je stanovena s ohledem na očekávanou návratnost tohoto aktiva, která se vyhodnotí pomocí prospektivní metody na základě uvážení všech relevantních budoucích peněžních toků s použitím opatrných předpokladů o stornovosti, škodovosti, nákladech i dalších parametrech pojistných smluv. Změna akumulovaného dluhu z životního pojištění se účtuje proti účtům výkazu zisků a ztrát.

h) Daň z příjmů

Daň z příjmů za dané období se skládá ze splatné daně a ze změny stavu v odložené dani. Splatná daň zahrnuje daň vypočtenou z daňového základu s použitím daňové sazby platné v běžném roce a veškeré doměrky a vratky za minulá období.

Odložená daň vychází z veškerých dočasných rozdílů mezi účetní a daňovou hodnotou aktiv a pasiv, případně dalších dočasných rozdílů (daňová ztráta), s použitím očekávané daňové sazby platné pro období, ve kterém budou daňový závazek nebo pohledávka uplatněny.

O odložené daňové pohledávce se účtuje pouze v případě, kdy neexistuje pochybnost o jejím dalším daňovém uplatnění v následujících účetních obdobích.

Od 1. ledna 2020 vstoupil v účinnost nový zákon č. 364/2019 Sb., který upravuje zdanění technických rezerv. Technické rezervy jsou pro výpočet daně definovány v souladu s evropskou směrnicí Solvency II a jejich hodnota je uvedena ve Zprávě o solventnosti a finanční situaci.

V návaznosti na tuto zákonnou úpravu se od roku 2020 počítá odložená daňová pohledávka z titulu rozdílné výše účetní a daňové hodnoty technických rezerv.

i) Rezerva na nezasloužené pojistné

Rezerva na nezasloužené pojistné se vytváří podle jednotlivých smluv životního a neživotního pojištění, a to z části předepsaného pojistného, která se vztahuje k následujícím účetním obdobím. Společnost používá k odhadu rezervy metodu „pro rata temporis“.

j) Rezerva na životní pojištění

Rezerva se vytváří podle jednotlivých smluv životního pojištění. Rezerva na životní pojištění představuje hodnotu budoucích závazků, včetně již přiznaných a připsaných podílů na zisku, stanovenou pojistněmatematickým odhadem po odečtení pojistněmatematické hodnoty budoucího pojistného, které může zohledňovat již poskytnuté slevy z pojistného. Pro stanovení výše rezervy jsou používány různé pojistněmatematické metody, které jsou vhodné pro daný druh a konstrukci pojištění. Případné výsledné záporné hodnoty rezervy se nahrazují nulou. U podstatné části rezerv se používá prospektivní metoda spojená se zillmerizací. Další významná část rezerv je počítána pomocí retrospektivní metody bez použití zillmerizace. Jako součást rezervy na životní pojištění je vytvořena i specifická část na rizika vyplývající z nejistoty, která se týká interpretace regulace související s obecným trendem posilování práv a ochrany spotřebitele (31. 12. 2022: 1 155 000 tis. Kč, 31. 12. 2021: 1 165 000 tis. Kč).

k) Rezerva na pojistná plnění nevyřízených pojistných událostí

Rezerva na pojistná plnění nevyřízených pojistných událostí není diskontována na současnou hodnotu (s výjimkou rezervy na pojistná plnění nevyřízených pojistných událostí vyplácená formou rent) a je určena ke krytí závazků z pojistných událostí:

- ▶ v běžném účetním období vzniklých, hlášených, ale v tomto období nezlíkvovaných (RBNS);
- ▶ v běžném účetním období vzniklých, ale v tomto období nehlášených (IBNR).

Částka RBNS rezervy se stanoví jako souhrn odhadů nákladů na jednotlivá pojistná plnění. Rezerva na pojistná plnění nevyřízených pojistných událostí se snižuje o odhad hodnoty návratných regresů a jiných obdobných nároků Společnosti. V případě soudních sporů tvoří Společnost rezervu v plné výši žalované částky.

Reálná hodnota IBNR rezervy se vypočítává pomocí pojistněmatematických a statistických metod.

Společnost používá pro všechna pojistná odvětví, s výjimkou odpovědnosti za škodu způsobenou provozem vozidla, trojúhelníkovou metodu (Chain Ladder) založenou na výši vyplacených pojistných událostí, případně na výši vzniklých pojistných událostí. Pro pojištění odpovědnosti za škodu způsobenou provozem vozidla se používá Monte Carlo simulace. Simulace Monte Carlo dává možnost odhadovat pravděpodobnostní rozdělení závazku, speciálně pak různé hladiny bezpečnosti, a to i v členění na vznikové a upisovací roky.

Rezerva na pojistná plnění nevyřízených pojistných událostí rovněž zahrnuje odhad veškerých očekávaných interních a externích nákladů souvisejících se zpracováním pojistných plnění.

Představenstvo každoročně přehodnocuje v souladu s účetními pravidly Společnosti přiměřenost úrovně hladiny spolehlivosti odhadu rezervy na pojistná plnění nevyřízených pojistných událostí pro jednotlivé skupiny pojištění.

Z důvodu pandemie nemoci COVID-19 a s ní související zvýšené nejistoty týkající se vývoje v oblasti likvidace škodních událostí byly v roce 2020 zdvojnásobeny bezpečnostní přírázky pro vznik pojistných událostí v posledních dvanácti měsících.

Toto opatření bylo provedeno v rámci celého portfolia neživotního i životního pojištění a bylo uplatňováno i v roce 2021.

V souladu se stávající situací, kdy nákaza COVID-19 stále přetrvává, ale její dopady na Společnost se ve srovnání s předchozími dvěma lety zmenšily, Společnost pro rok 2022 upravila tuto přírážku na polovinu. Dále byla v roce 2020 u pojištění přerušeni provozu malých a středních podnikatelů natvořena specifická bezpečnostní přírážka, přičemž vedení Společnosti považuje tuto přírážku nadále za relevantní. Tato přírážka pokrývá negativní dopady v důsledku eventuální změny na trhu v posuzování některých výluk týkajících se přerušeni provozu. Reflektuje přitom zejména případný objem plnění ze smluv s klienty podnikajícími v postižených odvětvích za dobu trvajících vládních omezení v předchozích letech.

V roce 2022 měla hlavní vliv na zvýšení nejistoty v oblasti budoucího vývoje škod inflace, částečně je již implicitně obsažena ve střední hodnotě škodních rezerv. Nejistota ohledně budoucího vývoje ekonomického prostředí je zachycena významným zvýšením bezpečnostní přírážky v účetních rezervách pro neživotní pojištění.

l) Rezerva na bonusy a slevy

Rezerva na bonusy a slevy je tvořena v souladu s pojistnými smlouvami.

Změnu stavu rezervy na bonusy a slevy ve výkazu zisku a ztráty Společnost vykazuje v položce „Bonusy a slevy“.

m) Ostatní technické rezervy

Rezerva na splnění závazků z použité technické úrokové míry a ostatních početních parametrů

Společnost stanovuje k datu účetní závěrky rezervu na splnění závazků z použité technické úrokové míry a ostatních početních parametrů (RSZ) s cílem stanovení technické rezervy na životní pojištění v dostatečné výši tak, aby Společnost

byla schopna v kterémkoli okamžiku dostát svým závazkům vyplývajícím z jí uzavřených pojistných smluv, a to při zohlednění současných odhadů parametrů při ohodnocení výše přijatých závazků.

Při stanovení RSZ se spočítá současná hodnota pojistných závazků (pomocí nejlepšího odhadu předpokladů budoucího vývoje vstupních parametrů upravených o přírážku na nepříznivý vývoj). S ohledem na zkvalitnění ekonomické podstaty a snížení účetního nesouladu, byly ve stanovení současné hodnoty závazků zohledněny dosud nezaúčtované výnosy aktiv držených do splatnosti, které kryjí technické rezervy životního pojištění. Současná hodnota pojistných závazků se porovná se součtem rezervy na životní pojištění, rezervy na nezasloužené pojistné, rezervy u životního pojištění, kde jsou nositelem investičního rizika pojistníci, rezervy na pojistná plnění nevyřízených pojistných událostí, popř. rezervy pojistného neživotních pojištění a rezervy na bonusy a slevy (dále pro zjednodušení uvádíme pojem „Rezerva na životní pojištění“ pro součet výše uvedených rezerv) sníženým o odpovídající neumořenou část pořizovacích nákladů na úctech časového rozlišení a o další související odpovídající nehmotná aktiva (např. Akumulovaný dluh). V případě, že současná hodnota pojistných závazků je větší než výše rezervy na životní pojištění snížená o odpovídající nesplacené pořizovací náklady a o odpovídající nehmotná aktiva, vytváří pojišťovna RSZ ve výši rozdílu mezi současnou hodnotou pojistných závazků a rezervou na životní pojištění sníženou o odpovídající nesplacené pořizovací náklady a o odpovídající nehmotná aktiva. Změnu stavu této rezervy Společnost vykazuje v položce II.6.b) ve výkazu zisku a ztráty.

Rezerva na kreditní riziko vůči ziskatelům

Vzhledem k novele zákona o pojišťovacích zprostředkovatelích z roku 2016, která zavedla pětileté období ručení zprostředkovatele za sjednanou smlouvu svými provizemi, je tvořena rezerva na kreditní riziko vůči ziskatelům. Rezerva reflektuje riziko nevrácení nezasloužené provize od ziskatele z důvodu jeho insolvence.

n) Rezerva u životního pojištění, kde jsou nositelem investičního rizika pojistníci

Technická rezerva u životního pojištění, kde jsou nositelem investičního rizika pojistníci, je určena na krytí závazků pojišťovny vůči pojistníkům a pojištěným u těch odvětví životních pojištění, kdy na základě pojistné smlouvy investiční riziko nesou pojistníci.

Výše rezervy se stanoví jako souhrn závazků vůči pojistníkům ve výši hodnoty jejich podílů na umístěných prostředcích pojistného z jednotlivých smluv životních pojištění, a to podle zásad obsažených v pojistných smlouvách.

Jestliže životní pojištění, kdy riziko z investic nese pojistník, obsahuje i plnění ve sjednané výši, tvoří se na toto plnění současně rezerva pojistného na životní pojištění.

o) Hodnota zajištění na pojistně technických rezervách

Společnost vykazuje v pasívech pojistně technické rezervy v jejich čisté výši, tj. po zohlednění hodnoty zajištění. Výše této hodnoty je stanovena na základě ustanovení příslušných zajišťovacích smluv, způsobů zúčtování se zajistiteli a dále s přihlédnutím k principu opatrnosti.

Společnost vykazuje hodnotu zajištění na rezervě na nezasloužené pojistné, na rezervě na pojistná plnění nevyřízených pojistných událostí a na rezervě na bonusy a slevy. Zajistitel se nepodílí na dalších pojistně technických rezervách.

p) Rezervy

Rezervy jsou určeny k pokrytí závazků nebo nákladů, které jsou jasně definovány a jejichž vznik je pravděpodobný nebo jistý, ale nejistá je jejich výše nebo okamžik, ke kterému vzniknou.

Rezerva na daně

Rezerva na daně se vytváří k rozvahovému dni ve výši odhadu daňové povinnosti ze splatné daně z příjmů právnických osob. O jejím použití se účtuje v okamžiku podání daňového přiznání. Společnost snižuje rezervu na daně o zaplacené zálohy na daň z příjmů právnických osob. Výsledný rozdíl je prezentován v Rezervách na daně (bod II.10 přílohy) nebo v Ostatních pohledávkách, pokud zaplacené zálohy převyšují očekávanou daňovou povinnost za běžné období (bod II.5 přílohy).

Rezerva na zaměstnanecké výhody („Employee Benefits“)

Rezerva zahrnuje k datu účetní závěrky zaslouženou část zaměstnaneckých výhod pracovníkům, které jim přísluší z titulu odchodu z funkce. V rámci matematicko-statistických metod je aplikována valorizace dle předpokládaného růstu mezd

a pravděpodobnosti dožití a odchodu z funkce. K diskontování se používá bezriziková úroková míra upravená o přírůžku na riziko a neurčitost.

Rezerva na kybernetické riziko

Rezerva byla vytvořena z důvodu zvyšujícího se rizika cílených kybernetických útoků, kterým je v současné době vystavena i Společnost. Na základě analýzy rizikových scénářů byl vypočten kumulativní očekávaný roční dopad pracujících s pravděpodobností rizika pro Společnost, četností rizika a nejlepšího odhadu celkových nákladů. Přiměřenost této rezervy bude Společnost pravidelně s roční frekvencí vyhodnocovat.

q) Předepsané pojistné

Předepsané hrubé pojistné zahrnuje veškeré částky předepsané za pojistné období k datu počátku pojistného krytí (v případě investičního životního pojištění i již zaplacené) podle pojistných smluv během účetního období nezávisle na skutečnosti, zda se tyto částky předpisů mohou vztahovat zčásti k pozdějším účetním obdobím.

Společnost provozuje pojištění odpovědnosti zaměstnavatele v souladu se zákonem č. 125/1993 Sb. Vybrané pojistné z tohoto produktu je klasifikováno jako předepsané pojistné.

r) Náklady na pojistná plnění

Náklady na pojistná plnění (včetně pojištění dle zákona č. 125/1993 Sb.) se účtují v okamžiku likvidace pojistné události a uznání (stanovení) výše plnění. Tyto náklady zahrnují i náklady Společnosti spojené s likvidací pojistných událostí. Náklady na pojistná plnění se snižují o regresy a jiné obdobné nároky Společnosti.

s) Pořizovací náklady na pojistné smlouvy

Pořizovací náklady na pojistné smlouvy zahrnují všechny přímé a nepřímé náklady vzniklé v souvislosti s uzavíráním pojistných smluv.

t) Náklady na zaměstnance, penzijní připojištění a sociální fond

Společnost přispívá svým zaměstnancům na penzijní připojištění do příspěvkově definovaných penzijních fondů a na kapitálové životní pojištění. Tyto příspěvky jsou účtovány přímo do osobních nákladů.

Společnost vytváří sociální fond na krytí sociálních potřeb zaměstnanců a zaměstnaneckého programu. V souladu s účetními předpisy platnými v České republice není přiděl do sociálního fondu vykázán ve výkazu zisku a ztráty, ale jako rozdělení zisku. Čerpání sociálního fondu rovněž není vykázáno ve výkazu zisku a ztráty, ale jako snížení fondu. Sociální fond tvoří součást vlastního kapitálu a není vykázán jako závazek.

u) Fond zábrany škod

Na základě novely zákona č. 168/1999 Sb., o pojištění odpovědnosti z provozu vozidla, která nabyla účinnosti dne 1. ledna 2015, je pojišťovna povinna dle § 23a odst. 2 odvádět do fondu zábrany škod nejméně 3 % z ročního přijatého pojistného z pojištění odpovědnosti za každý kalendářní rok.

v) Rozdělení společných položek mezi životní a neživotní pojištění

Společnost účtuje o společných položkách životního a neživotního pojištění metodou dle vyhlášky 502/2002 Sb. Tato metoda spočívá v členění jednotlivých položek podle toho, ke kterému pojistnému odvětví se vztahují. U položek, které nejsou přímo přiřaditelné, používá Společnost metodu odvozenou z interní analýzy pracnosti a ostatních interně stanovených rozdělovacích klíčů.

Náklady a výnosy z investic

Náklady a výnosy ze složek z investic náležejících pojistným odvětvím životního pojištění jsou zaúčtovány na technický účet životního pojištění.

Ostatní náklady a výnosy z investic, které nesouvisí s životním pojištěním, jsou prvotně zaúčtovány na netechnický účet a následně převedeny na technický účet neživotního pojištění.

Ostatní náklady a výnosy

Během účetního období jsou jednoznačně přiřaditelné náklady a výnosy účtovány přímo na věcně příslušný technický účet životního a neživotního pojištění nebo netechnický účet. Náklady a výnosy, které není možné jednoznačně přiřadit, jsou mezi technickým účtem životního a neživotního pojištění rozděleny podle výše uvedeného klíče.

Tímto způsobem nejsou převedeny daně, poplatky a ostatní náklady přímo nesouvisející s pojištěním a zajištěním.

w) Přepočty cizích měn

Transakce prováděné během roku jsou přepočteny kurzem devizového trhu vyhlášeným ČNB, který je platný ke dni vzniku účetního případu, případně kurzem, za jaký byla transakce realizována.

Aktiva a pasiva v zahraniční měně jsou k rozvahovému dni přepočítána dle oficiálního kurzu ČNB, platného k danému dni. Pokud nebylo výše uvedeno jinak, účtují se kurzové zisky a ztráty výsledkově.

x) Konsolidace

V souladu s ustanovením § 38 vyhlášky 502/2002 Sb. je účetní závěrka Společnosti zahrnuta do konsolidované účetní závěrky společnosti VIENNA INSURANCE GROUP AG Wiener Versicherung Gruppe se sídlem v Rakousku sestavené podle Mezinárodních standardů finančního výkaznictví ve znění přijatém Evropskou unií. Její konsolidovaná účetní závěrka bude zveřejněna v souladu s ustanovením § 22 odst. 2 § 21a zákona o účetnictví.

I. 5. Změny a odchylky od účetních metod a postupů a opravy chyb minulých let

V roce 2022 Společnost provedla změnu vykazování rezervy na bonusy a slevy za bezeškodní průběh a za věrnost, která byla do konce účetního období roku 2021 prezentována jako součást rezervy na životní pojištění. Z důvodu sjednocení přístupu k vykazování tohoto typu rezerv se od roku 2022 uvádí jako součást rezerv na bonusy a slevy. Úprava bilančních i výsledkových hodnot byla provedena i pro srovnatelné účetní období roku 2021.

Úpravy hodnot roku 2021 jsou zaznamenány v níže uvedeném přehledu:

Rozvaha	Stav období 2021 – upraveno	Stav období 2021 – vykázáno
Rezerva na životní pojištění – hrubá výše	36 333 485	37 959 118
Rezerva na životní pojištění – hodnota zajištění	36 333 485	37 959 118
Rezerva na bonusy a slevy – hrubá výše	2 566 862	941 229
Rezerva na bonusy a slevy – hodnota zajištění	2 465 978	840 345

Výkaz zisku a ztráty	2021 – upraveno	2021 – vykázáno
Ostatní technické rezervy, očištěné od zajištění	837 729	999 137
Bonusy a slevy, očištěné od zajištění	657 475	496 067

Žádné další změny účetních metod a postupů Společnost v roce 2022 neprovedla.

I. 6. Řízení rizik

Finanční pozice a provozní výsledek Společnosti jsou ovlivněny řadou klíčových rizik, jmenovitě tržní riziko, úvěrové riziko, riziko likvidity, pojistné riziko, operační riziko a compliance riziko. Řízení rizik je v souladu s platnou legislativou podle Solventnosti II.

V rámci prvního pilíře Solventnosti II je stanoven v zájmu pojistníků solventnostní kapitálový požadavek (dále SCR) s účelem zaručit schopnost Společnosti uhradit budoucí pojistná plnění. Společnost pro výpočet SCR používá částečný interní model na neživotní úpisovací rizika. Použitelný kapitál na krytí SCR přesahoval SCR během celého roku a byl nad rámcem stanoveného rizikového apetitu Společnosti.

Rizikům se čelí pomocí nastavených vnitřních procedur a postupů popsaných níže. Větší detail k solventnosti a řízení rizik Společnosti pak lze nalézt v SFCR zprávě (Solvency and Financial Condition Report), kterou Společnost pravidelně zveřejňuje na svých internetových stránkách.

a) Strategie užívání finančních nástrojů

Charakter podnikání Společnosti zahrnuje řízenou akceptaci rizik z upsaných pojistných smluv, které zahrnují finanční garance a potenciální závazky. Za účelem omezení rizik nesplnění zmíněných záruk a potenciálních závazků nakupuje Společnost finanční nástroje, které přibližně odpovídají očekávaným plněním z pojistných smluv, jejich charakteru a načasování. Struktura investičního portfolia se řídí charakterem pojistných závazků, očekávanou výnosností každé skupiny aktiv a disponibilním kapitálem sloužícím k zachycení cenových pohybů každé skupiny aktiv. Společnost rovněž využívá finanční nástroje k omezení měnového a úrokového rizika.

b) Tržní riziko

Společnost je vystavena tržnímu riziku. Tržní riziko vzniká z otevřených pozic v úrokových sazbách, měnách, akciových produktech a nemovitostech, které podléhají všeobecným i specifickým pohybům na trhu a ze změn v proměnlivosti tržních sazeb nebo cen, jakými jsou např. úrokové sazby, měnové kurzy a ceny akcií. Představenstvo stanovuje strategii pro charakteristiku portfolia a limity akceptovatelného rizika, které jsou denně monitorovány. Portfolio je spravováno podle zásady obezřetného investování v souladu s platnými právními předpisy pro pojišťovny. Investiční limity se stanovují pro jednotlivé druhy finančních investic s respektováním rizika protistrany. K monitorování rizika investičního portfolia se rovněž používají modely VaR.

Použití tohoto přístupu nezabraňuje ztrátám nad rámec těchto limitů v případě významnějších pohybů trhu. V případě aktiv investičního životního pojištění nese tržní riziko výhradně pojistník.

c) Úrokové riziko

Finanční situace a peněžní toky Společnosti jsou vystaveny riziku dopadu výkyvů aktuálních tržních úrokových sazeb. Výnosy z investic mohou v důsledku takových změn růst, ale mohou se také snižovat. Případným ztrátám Společnost zabraňuje tím, že ve své investiční strategii dbá, aby výnosnost investic neklesla pod úroveň technické úrokové míry. Na základě metod vyplývající z analýzy peněžních toků Společnost sestavuje portfolia cenných papírů tak, aby jejich hodnota a struktura pokud možno odpovídaly hodnotě a struktuře pasiv.

d) Měnové riziko

Aktiva a pasiva Společnosti jsou umístěna převážně v domácí měně. Společnost zajišťuje, aby čistá expozice měnového rizika byla udržována v přijatelných mezích. Měnové riziko je omezováno také pomocí finančních derivátů.

e) Úvěrové riziko

Společnost je vystavena úvěrovému riziku, které vyplývá z neschopnosti protistrany uhradit splatné částky v plné výši. Komerční pojištění a pojištění osob se úpisují primárně pomocí zprostředkovatelů. Společnost měsíčně vyhodnocuje informace o nezaplacených provizích zprostředkovatelů, aby omezila část úvěrového rizika připadajícího z jejich zapojení. K řízení pojistného rizika Společnost využívá zajištění. Tím se však Společnost nezbavuje odpovědnosti prvotního pojistitele, a pokud by zajistitel nevyplatil pojistné plnění z jakéhokoliv důvodu, musí tak učinit sama Společnost.

Společnost periodicky sleduje hodnocení finanční stability jednotlivých zajišťovatelů. Výběr zajišťovatelů se řídí podle interního seznamu, který vydává a pravidelně aktualizuje zvláštní pracovní skupina při VIG. Společnost stanovuje maximální možné cese pro jednotlivé zajišťovatele v závislosti na druhu obchodu a typu zajištění smlouvy. Zajišťovatelé jsou rozděleni do dvou základních skupin podle druhu zajištěného obchodu a pro každou skupinu je nezbytnou podmínkou uvedení v seznamu hodnocení podle renomovaných ratingových agentur dosahující alespoň minimální požadované hladiny. Účast zajišťovatelů neuvedených v tomto seznamu může být ve výjimečných případech schválena buď touto pracovní skupinou, nebo vedením Společnosti, v závislosti na závažnosti daného případu. Při výběru struktury investic Společnost vyhodnocuje bonitu protistran resp. emitentů, kterou následně pravidelně přehodnocuje. Společnost stanovuje maximální limity pro jednotlivé druhy finančních instrumentů a protistran. Společnost pravidelně (na měsíční bázi) sleduje výši pohledávek z dlužného pojistného.

f) Riziko likvidity

Společnost je vystavena každodennímu čerpání svých dostupných peněžních zdrojů na pojistná plnění, provize, ukončené pojistky a odbytné. Riziko likvidity je riziko, že úhradu závazků nelze provést včas za vynaložení přiměřených nákladů. Společnost proto drží dostatečnou část investic v likvidních a bonitních finančních nástrojích, které slouží k pokrytí výplat pojistného plnění, provizí, ukončených smluv a odbytného. Pro řízení tohoto rizika slouží i limity pro minimální stavy likvidity. Společnost vyhodnocuje své peněžní toky na denní bázi a provádí analýzy na pravidelných týdenních poradách.

g) Pojistné riziko

Pojistné riziko představuje možnost vzniku pojistné události a nejistotu ohledně výše souvisejícího pojistného plnění. Pojistné riziko zahrnuje následující rizika:

- riziko výskytu – pravděpodobnost, že se počet pojistných událostí bude lišit od původního očekávání;
 - riziko přesnosti odhadu – pravděpodobnost, že se výše pojistného plnění bude lišit od původního očekávání;
 - riziko rezerv/načasování – pravděpodobnost, že dojde ke změnám ve výši závazku pojistitele až ke konci sjednané doby pojištění.
- Společnost řídí pojistné riziko zejména:
- jeho omezením využitím zajištění, jde-li o vystavení Společnosti riziku jednotlivých velkých škod a katastrof;
 - použitím manažerských informačních systémů, které poskytují aktualizovaná, spolehlivá data pro posouzení aktuální výše rizik, jimž je Společnost vystavena;
 - prostřednictvím obezřetného úpisování rizik;
 - řádným rezervováním, včetně pravidelné kontroly postačitelnosti technických rezerv.

V oblasti pasivního zajištění využívá Společnost především zajištění škodního nadměru v kombinaci s proporcionálním zajištěním (kvóta/excedent).

h) Operační riziko

Operačním rizikem se rozumí riziko ztráty vyplývající z nedostatečnosti nebo selhání vnitřních procesů, pracovníků a systémů nebo z vnějších událostí. Společnost člení svá operační rizika do skupin podle jejich charakteristik a každá skupina operačních rizik pak obsahuje konkrétní rizika, která jsou vyhodnocována způsobem uvedeným níže.

Skupiny operačních rizik jsou:

- ▶ Interní podvod
- ▶ Externí podvod
- ▶ Řízení a péče o lidské zdroje
- ▶ Nevhodné jednání s klienty, chyby produktů a nesprávné obchodní postupy
- ▶ Poškození hmotných aktiv, nedostupnost prostor
- ▶ Narušení obchodu a selhání systémů
- ▶ Selhání ve výkonu provádění nebo řízení procesů

Operační riziko je vyhodnocováno dvěma způsoby. Prvním je jeho kvantifikace pomocí SCR vypočteného standardním vzorcem – tedy v závislosti na výši technických rezerv a předepsaného pojistného. Druhým způsobem vyhodnocení operačního rizika je pak kvalitativní posouzení prostřednictvím procesu mapování rizik a vyhodnocení kontrolního

prostředí, v jehož rámci vlastníci rizik všech útvarů identifikují rizika, jimž jejich útvary čelí, hodnotí jejich dopad a nastavují přiměřená opatření včetně kontrolních mechanismů sloužících k minimalizaci těchto rizik. Výstupem je pak Matice rizik a kontrol (RCM). Do procesu mapování operačních rizik jsou zahrnuty všechny organizační útvary včetně agentur. Dále jsou ve Společnosti speciálně řízena reziduální rizika vyplývající z významných projektů (tedy ta rizika, jež vystupují z projektu do linie, kde jsou dále vyhodnocována a řešena konkrétními vlastníky). Výstup z mapování rizik, stav implementace akčních plánů z mapování rizik a reziduálních rizik z významných projektů slouží ke sledování rizikového profilu v oblasti operačních rizik. Odbor nefinančních rizik metodicky řídí útvary první linie obrany a provádí nezávislou kontrolní činnost v rámci druhé linie obrany a reportuje prostřednictvím výboru pro řízení rizik a kapitálu o stavu řízení operačních rizik ve společnosti a v případě potřeby navrhuje představenstvu další způsoby ošetření operačního rizika.

i) Compliance riziko

Compliance rizikem se rozumí riziko právních a regulatorních sankcí (včetně trestní odpovědnosti pojišťovny), finanční ztráty nebo ztráty reputace, kterou Společnost může utrpět v důsledku neplnění zákonných a regulatorních požadavků, pravidel souvisejících s kodexy Společnosti, skupiny VIG a etickým kodexem České asociace pojišťoven. Compliance riziko je podkategorií rizika operačního.

Řízení compliance rizika je zajištěno vybudováním řídicího a kontrolního prostředí zaručujícího:

- ▶ a) sledování právních a regulatorních změn,
- ▶ b) promítnutí právních a regulatorních změn do interních norem Společnosti,
- ▶ c) následnou kontrolu souladu výkonu činností s interními normami a právními předpisy,
- ▶ d) sledování vzájemného souladu interních norem.
- ▶ e) identifikaci, měření a hodnocení, sledování a reporting compliance rizik a přijímání opatření k jejich odstranění nebo zmírnění.

Odbor Compliance Společnosti průběžně monitoruje připravované právní předpisy (nové právní předpisy, změny stávajících právních předpisů) a soudní judikaturu, včetně regulatorních požadavků dohledových orgánů, a vyhodnocuje jejich dopady na činnost Společnosti. Za tímto účelem vyhotovuje Právní novinky.

II. DOPLŇUJÍCÍ ÚDAJE K ROZVAZE

II. 1. Dlouhodobý nehmotný majetek

Dlouhodobý nehmotný majetek společnosti tvořily k 31. prosinci 2022 následující položky:

	Software	Ostatní	Celkem
Pořizovací cena k 1. 1. 2022	2 525 250	491 288	3 016 538
Přírůstky	457 201	6 318	463 519
Úbytky	81 496		81 496
Pořizovací cena k 31. 12. 2022	2 900 955	497 606	3 398 561
Oprávký k 1. 1. 2022	1 886 628	410 668	2 297 296
Odpisy	318 800	5 341	324 141
Úbytky oprávek			
Oprávký k 31. 12. 2022	2 205 428	416 009	2 621 437
Zůstatková cena k 1. 1. 2022	638 622	80 620	719 242
Zůstatková cena k 31. 12. 2022	695 527	81 597	777 124

II. 2. Investice

a) Pozemky a stavby

31. 12. 2022	Provozní pozemky	Provozní stavby	Neprovozní pozemky	Neprovozní stavby	Celkem
Pořizovací cena k 1. 1. 2022	221 164	2 329 533	17 113	148 006	2 715 816
Přírůstky		5 130		64 621	69 751
Úbytky	26 711	319 611	583	17 828	364 733
Pořizovací cena k 31. 12. 2022	194 453	2 015 052	16 530	194 799	2 420 834
Oprávký k 1. 1. 2022		1 340 276		9 888	1 350 164
Odpisy		69 940		69 939	139 879
Úbytky oprávek		265 264		20 028	285 292
Oprávký k 31. 12. 2022		1 144 952		59 799	1 204 751
Zůstatková cena k 1. 1. 2022	221 164	989 257	17 113	138 118	1 365 652
Zůstatková cena k 31. 12. 2022	194 453	870 100	16 530	135 000	1 216 083

Reálná hodnota	Provozní pozemky	Provozní stavby	Neprovozní pozemky	Neprovozní stavby	Celkem
31. 12. 2022	295 056	1 328 590	21 873	176 148	1 821 667
31. 12. 2021	315 719	1 493 534	22 795	179 572	2 011 620

b) Investice v podnikatelských seskupeních

Podíly v ovládaných osobách

2022 (v tis. Kč)	Podíl na základním kapitálu v %	Účetní hodnota	Pořizovací cena	Reálná hodnota	Celková výše základního kapitálu	Celková výše vlastního kapitálu	Hosp. výsledek za účetní období
AB Modřice, a.s.*/*****	100	225 800	225 800	225 056	10 000	225 056	-495
CP Solutions a.s.	100	302 314	302 314	325 898	2 000	325 898	10 256
Main Point Karlín II., a.s.*/*****	100	90 000	90 000	91 264	10 000	91 264	2 167
SURPMO, a.s.	100	2 663	2 663	18 013	2 000	18 013	2 687
S-budovy, a.s.	100	45 709	45 709	76 948	70 000	76 948	906
AUTODROM SOSNOVÁ u České Lípy, a.s.*/**	100	61 474	61 474	37 682	2 000	37 682	648
GLOBAL ASSISTANCE a.s.*/	40	74 262	74 262	65 150	10 000	162 875	63 053
Global Partner, a.s.*/***	65	38 300	38 300	17 674	2 000	18 374	-10 954
HOTELY SRNÍ, a.s.*/****	100	262 218	262 218	431 504	181 573	431 504	9 547
Global Expert, s.r.o.	70	194 180	194 180	229 283	200	327 547	21 818
KAPITOL, a.s.*/	70	215 645	215 645	28 029	20 000	40 041	-8 146
AIS Servis, s.r.o.	70	108 175	108 175	38 399	7 400	54 855	22 647
Chrástany komerční areál a.s.*/*****	100	92 215	92 215	67 801	2 000	67 801	2 943
VIG ND, a. s.*	88,29	2 098 831	2 430 899	2 116 118	2 391 000	2 396 797	36 315
VIG RE zajišťovna, a. s.*	10	315 130	315 130	328 226	3 150 000	3 382 256	616 689
VIG FUND, a.s.*/*****	11,44	679 769	744 934	791 173	5 697	6 646 745	217 493
Celkem	N/A	4 806 685	5 203 918	4 888 218	N/A	N/A	N/A

Vysvětlení:

Údaj ve sloupci Reálná hodnota představuje hodnotu podílu Společnosti na celkové výši vlastního kapitálu ovládané osoby. Podíly v ovládaných osobách jsou Společností drženy ze strategických důvodů a jejich držba není motivována snahou realizovat zisk z růstu jejich reálné hodnoty.

Komentáře:

* Údaje vychází z neauditované účetní závěrky k 31. prosinci 2022.

** Dne 14. 7. 2021 získala Kooperativa 100 % akcií společnosti AUTODROM SOSNOVÁ u České Lípy, a.s. Dne 20. 6. 2022 byl poskytnut společnosti příplatek mimo základní kapitál ve výši Kč 17.000.000.

*** Dne 29. 1. 2021 byl poskytnut Kooperativou společnosti Global Partner, a.s., příplatek mimo základní kapitál ve výši Kč 37.000.000, který v případě navrácení náleží jen Kooperativě, proto reálná hodnota představuje pro Kooperativu celý vlastní kapitál společnosti bez podílu druhého akcionáře na základním kapitálu.

**** Dne 6. 5. 2022 byl poskytnut společnosti HOTELY SRNÍ, a.s., příplatek mimo základní kapitál ve výši Kč 60.000.000. Dne 29. 8. 2022 byl poskytnut společnosti příplatek mimo základní kapitál ve výši Kč 20.000.000.

***** Dne 28. 3. 2022 získala Kooperativa 100 % akcií společnosti Chrástany komerční areál a.s.

***** Dne 11. 7. 2022 byl poskytnut společnosti AB Modřice, a.s., poskytnut příplatek mimo základní kapitál ve výši Kč 165.800.000. Dne 30. 9. 2022 byl poskytnut společnosti AB Modřice, a.s., poskytnut příplatek mimo základní kapitál ve výši Kč 50.000.000. Dne 31. 1. 2022 byl poskytnut společnosti Main Point Karlín II., a.s., poskytnut příplatek mimo základní kapitál ve výši Kč 50.000.000.

***** Společnost má k dispozici Fair Value podíl, který je proto v údajích Reálná hodnota uveden místo podílu na vlastním kapitálu ovládané osoby.

Společnosti uvedené výše, u kterých má Společnost podíl na základním kapitálu menší než 50 %, jsou považovány za ovládané osoby jednáním ve shodě s ostatními společnostmi skupiny VIG.

2021 (v tis. Kč)	Podíl na základním kapitálu v %	Účetní hodnota	Pořizovací cena	Reálná hodnota	Celková výše základního kapitálu	Celková výše vlastního kapitálu	Hosp. výsledek za účetní období
AB Modřice, a.s.*	100	10 000	10 000	9 751	10 000	9 751	-71
CP Solutions a.s.	100	302 314	302 314	319 392	2 000	319 392	3 775
Main Point Karlín II., a.s.*	100	40 000	40 000	39 097	10 000	39 097	-182
SURPMO, a.s.	100	2 663	2 663	18 161	2 000	18 161	2 937
S-budovy, a.s.	100	45 709	45 709	76 042	70 000	76 042	80
AUTODROM SOSNOVÁ u České Lípy, a.s.*	100	44 473	44 473	20 325	2 000	20 325	-1 392
GLOBAL ASSISTANCE a.s.*	40	74 262	74 262	60 988	10 000	152 471	61 939
Global Partner, a.s.**	65	38 300	38 300	28 629	2 000	29 329	-9 671
HOTELY SRNÍ, a.s.	100	182 219	182 219	342 458	181 573	342 458	2 074
Global Expert, s.r.o.	70	194 180	194 180	216 714	200	309 591	25 092
KAPITOL, a.s.*	70	215 645	215 645	34 700	20 000	49 572	-12 093
AIS Servis, s.r.o.	70	108 175	108 175	47 356	7 400	67 651	7 170
VIG ND, a. s.*	88,29	2 098 831	2 430 899	2 084 056	2 391 000	2 360 482	16 157
VIG RE zajišťovna, a. s.*	10	315 130	315 130	447 831	3 150 000	4 478 305	525 416
VIG FUND, a.s.***	11,44	700 769	744 934	806 704	5 697	6 822 976	344 389
Celkem	N/A	4 372 670	4 748 903	4 552 204	N/A	N/A	N/A

Vysvětlení:

Údaj ve sloupci Reálná hodnota představuje hodnotu podílu Společnosti na celkové výši vlastního kapitálu ovládané osoby. Podíly v ovládaných osobách jsou Společností drženy ze strategických důvodů a jejich držba není motivována snahou realizovat zisk z růstu jejich reálné hodnoty.

Komentáře:

* Údaje vychází z neauditované účetní závěrky k 31. prosinci 2021.

** Dne 29. 1. 2021 byl poskytnut Kooperativou společnosti příplatek mimo základní kapitál ve výši Kč 37.000.000, který v případě navrácení náleží jen Kooperativě, proto reálná hodnota představuje pro Kooperativu celý vlastní kapitál společnosti bez podílu druhého akcionáře na základním kapitálu. Společnost založila dvě dceřiné společnosti (Global Partner Péče, z.ú., a Global Partner Zdraví, s.r.o.), které byly zapsány do obchodního rejstříku 9. 2. 2021. Dne 25. 6. 2021 byla zapsána v obchodním rejstříku změna názvu společnosti z Global Partner ČR, a.s., na Global Partner, a.s.

*** Společnost má k dispozici Fair Value podíl, jenž je proto v údajích Reálná hodnota uveden místo podílu na vlastním kapitálu ovládané osoby. Údaje vychází z neauditované účetní závěrky.

Poznámky:

- Dne 17. 6. 2021 byla podepsána smlouva o úplatném převodu akcií společnosti Česká podnikatelská pojišťovna, a.s., Vienna Insurance Group – novým akcionářem společnosti se stala společnost ve skupině VIENNA INSURANCE GROUP AG Wiener Versicherung Gruppe. Prodejní cena akcií byla stanovena na základě posudků externích znalců NSG Morrison ze dne 7. 4. 2021 a Deloitte Austria ze dne 9. 4. 2021.
- Dne 14. 7. 2021 získala Kooperativa 100 % akcií společnosti AUTODROM SOSNOVÁ u České Lípy, a.s.
- Dne 23. 7. 2021 byl poskytnut společnosti Global Expert, s.r.o., příplatek mimo základní kapitál za účelem financování nákupu společnosti AUTONOVA BRNO s.r.o., nově vzniklou dceřinou společností Global Expert, s.r.o., a to společností Global Repair Centres, s.r.o.

Dluhové cenné papíry vydané osobami, ve kterých má účetní jednotka rozhodující nebo podstatný vliv a zápůjčky a úvěry

	Reálná hodnota		Amortizovaná hodnota		Pořizovací cena	
	31. 12. 2022	31. 12. 2021	31. 12. 2022	31. 12. 2021	31. 12. 2022	31. 12. 2021
Poskytnuté úvěry (ovládané osoby)	342 865	407 243	380 717	431 449	378 189	428 579
Celkem	342 865	407 243	380 717	431 449	378 189	428 579

c) Akcie a ostatní cenné papíry s proměnlivým výnosem, ostatní podíly

Klasifikace akcií a ostatních cenných papírů s proměnlivým výnosem, ostatní podíly

	31. 12. 2022	31. 12. 2021
Akcie a ostatní cenné papíry s proměnlivým výnosem oceňované reálnou hodnotou proti účtům nákladů nebo výnosů	245 565	182 189
Akcie a ostatní cenné papíry s proměnlivým výnosem realizovatelné	6 220 747	7 737 868
Celkem	6 466 312	7 920 057

Analýza akcií a ostatních cenných papírů s proměnlivým výnosem oceňovaných reálnou hodnotou proti účtům nákladů nebo výnosů

	Reálná hodnota		Pořizovací cena	
	31. 12. 2022	31. 12. 2021	31. 12. 2022	31. 12. 2021
Ostatní				
Nekótované	245 565	182 189	250 775	176 088
Celkem	245 565	182 189	250 775	176 088

Analýza realizovatelných akcií a ostatních cenných papírů s proměnlivým výnosem

	Reálná hodnota		Pořizovací cena	
	31. 12. 2022	31. 12. 2021	31. 12. 2022	31. 12. 2021
Vydané finančními institucemi				
Kótované na burze v ČR	39 947	52 898	30 191	30 191
Ostatní				
Kótované na burze v ČR	331 134	348 238	244 021	229 022
Kótované na jiném trhu CP	2 066 691	3 004 034	1 919 671	2 350 797
Nekótované	3 782 975	4 332 698	4 124 838	4 194 845
Celkem	6 220 747	7 737 868	6 318 721	6 804 855

d) Dluhové cenné papíry oceňované reálnou hodnotou

Klasifikace dluhových cenných papírů oceňovaných reálnou hodnotou

	31. 12. 2022	31. 12. 2021
Dluhové cenné papíry oceňované reálnou hodnotou proti účtům nákladů nebo výnosů	22 211	286 904
Dluhové cenné papíry realizovatelné	14 405 006	16 376 491
Celkem	14 427 217	16 663 395

Analýza dluhových cenných papírů oceňovaných reálnou hodnotou proti účtům nákladů nebo výnosů

	Reálná hodnota		Pořizovací cena	
	31. 12. 2022	31. 12. 2021	31. 12. 2022	31. 12. 2021
Vydané finančními institucemi				
Kótované na jiném trhu CP	0	286 904	0	230 247
Vydané nefinančními institucemi				
Kótované na jiném trhu CP	22 211	0	22 030	0
Celkem	22 211	286 904	22 030	230 247

Analýza dluhových cenných papírů realizovatelných

	Reálná hodnota		Pořizovací cena	
	31. 12. 2022	31. 12. 2021	31. 12. 2022	31. 12. 2021
Vydané finančními institucemi				
Kótované na burze v ČR	129 190	103 494	127 000	100 000
Kótované na jiném trhu CP	192 096	274 405	191 744	285 072
Nekótované	840 633	988 340	871 490	983 372
Vydané nefinančními institucemi				
Kótované na burze v ČR	73 471	0	73 380	0
Kótované na jiném trhu CP	0	90 207	0	93 682
Nekótované	552 800	800 929	650 780	824 033
Vydané vládním sektorem				
Kótované na burze v ČR	11 954 773	13 283 484	13 572 612	14 023 138
Kótované na jiném trhu CP	0	260 590	0	233 129
Nekótované	0	0	0	0
Ostatní				
Kótované na jiném trhu CP	9 285	10 697	12 252	12 252
Nekótované	652 758	564 345	669 758	570 758
Celkem	14 405 006	16 376 491	16 169 016	17 125 436

e) Dluhové cenné papíry držené do splatnosti

Klasifikace dluhových cenných papírů držených do splatnosti

	31. 12. 2022	31. 12. 2021
Dluhové cenné papíry držené do splatnosti	31 589 606	36 504 742
Celkem	31 589 606	36 504 742

Analýza dluhových cenných papírů držených do splatnosti

	Reálná hodnota		Amortizovaná hodnota		Pořizovací cena	
	31. 12. 2022	31. 12. 2021	31. 12. 2022	31. 12. 2021	31. 12. 2022	31. 12. 2021
Vydané finančními institucemi						
Nekótované	1 864 106	2 215 258	2 015 983	2 316 324	2 261 687	2 520 694
Vydané nefinančními institucemi						
Kótované na burze v ČR	361 210	469 380	360 889	456 282	360 823	453 554
Nekótované	129 824	137 714	149 182	149 058	147 151	147 151
Vydané vládním sektorem						
Kótované na burze v ČR	25 435 181	34 011 837	29 032 441	33 583 078	29 275 278	33 716 562
Ostatní						
Nekótované	28 385	0	31 111	0	30 000	0
Celkem	27 818 706	36 834 189	31 589 606	36 504 742	32 074 939	36 837 961

f) Ostatní zápůjčky a úvěry

Celková výše ostatních zápůjček a úvěrů k 31. prosinci 2022 činila 2 347 384 tis. Kč (2021: 3 200 tis. Kč), podstatnou součástí této položky představují v roce 2022 úvěry z reverzních repo operací.

g) Depozita u finančních institucí

	Reálná hodnota		Pořizovací cena	
	31. 12. 2022	31. 12. 2021	31. 12. 2022	31. 12. 2021
Splatné do 1 roku	3 763 774	2 507 856	3 700 000	2 500 000
Celkem	3 763 774	2 507 856	3 700 000	2 500 000

h) Ostatní investice

	Nominální hodnota		Reálná hodnota	
	31. 12. 2022	31. 12. 2021	31. 12. 2022	31. 12. 2021
Forwardy	1 788 667	2 941 544	22 957	83 174
Celkem	1 788 667	2 941 544	22 957	83 174

Všechny zajišťovací deriváty využívané Společností jsou měnové a změna jejich reálné hodnoty vyplývá z vývoje úrokového diferenciálu a měnových kurzů USD a EUR vůči CZK za období od uzavření měnového zajištění do jeho přecenění na konci daného účetního období.

	Pořizovací cena		Reálná hodnota	
	31. 12. 2022	31. 12. 2021	31. 12. 2022	31. 12. 2021
Umělecká díla	132 829	132 829	263 182	263 182
Celkem	132 829	132 829	263 182	263 182

II. 3. Investice životního pojištění, je-li nositelem investičního rizika pojistník

Popis	Pořizovací cena		Reálná hodnota	
	31. 12. 2022	31. 12. 2021	31. 12. 2022	31. 12. 2021
Akcie a ostatní cenné papíry s proměnlivým výnosem	6 587 365	6 273 479	7 988 846	8 822 047
Dluhové cenné papíry	0	441 326	0	756 950
Celkem	6 587 365	6 714 805	7 988 846	9 578 997

II. 4. Měnová struktura investic

31. 12. 2022	Cenné papíry s proměnlivým výnosem	Cenné papíry s pevným výnosem	Depozita a další investice	Cenné papíry, je-li nositelem investičního rizika pojistník
CZK	4 916 001	45 539 002	12 647 472	5 908 865
EUR	480 965	468 536	4 920	2 079 981
GBP	48 420	0	17 315	0
USD	1 020 926	0	722	0
PLN	0	9 285	0	0
Celkem	6 466 312	46 016 823	12 670 429	7 988 846

31. 12. 2021	Cenné papíry s proměnlivým výnosem	Cenné papíry s pevným výnosem	Depozita a další investice	Cenné papíry, je-li nositelem investičního rizika pojistník
CZK	5 556 278	52 306 193	8 813 655	7 165 194
EUR	986 187	823 355	35 961	2 413 803
GBP	52 181	0	47 418	0
USD	1 325 411	22 396	-204	0
PLN	0	16 193	0	0
Celkem	7 920 057	53 168 137	8 896 830	9 578 997

II. 5. Pohledávky

31. prosince 2022	Pojistníci	Pojišťovací zprostředkovatelé	Pohledávky z operací zajištění	Ostatní pohledávky	Celkem
Ve splatnosti	230 595	1 623	21 028	6 305 135	6 558 381
Po splatnosti	1 997 659	53 301			2 050 960
Celkem	2 228 254	54 924	21 028	6 305 135	8 609 341
Výše opravné položky	-450 611	-38 033	0	0	-488 644
Čistá výše celkem	1 777 643	16 891	21 028	6 305 135	8 120 697

31. prosince 2021	Pojistníci	Pojišťovací zprostředkovatelé	Pohledávky z operací zajištění	Ostatní pohledávky	Celkem
Ve splatnosti	260 196	1 924	20 530	5 099 124	5 381 774
Po splatnosti	1 911 245	51 725	0	0	1 962 970
Celkem	2 171 441	53 649	20 530	5 099 124	7 344 744
Výše opravné položky	-454 377	-36 928			-491 305
Čistá výše celkem	1 717 064	16 721	20 530	5 099 124	6 853 439

Pohledávky po splatnosti více jak 5 let nejsou evidovány.

Ostatní pohledávky

	31. 12. 2022	31. 12. 2021
Pohledávky za podniky ve skupině	52 342	52 381
Odložená daňová pohledávka*	5 811 089	4 924 965
Předem placená daň	40 541	63 967
Zaplacené zálohy na daň z příjmů	334 981	0
Ostatní poskytnuté zálohy	42 030	39 820
Ostatní pohledávky	24 152	17 991
Ostatní pohledávky celkem	6 305 135	5 099 124

*Blíže viz kapitola III.13.

Zálohy na daň z příjmů zaplacené v roce 2022 byly vyšší než rezerva na daň z příjmů právnických osob, s rezervou na daň z příjmů právnických osob se započítaly ve výši 1 157 223 tis. Kč (31. 12. 2021: 1 922 844 tis. Kč).

II. 6. Ostatní aktiva

Dlouhodobý hmotný majetek

	Celkem
Požizovací cena k 1. 1. 2022	1 232 645
Přírůstky	686 278
Úbytky	235 472
Požizovací cena k 31. 12. 2022	1 683 451
Oprávy k 1. 1. 2022	841 147
Odpisy	102 023
Úbytky oprávek	74 338
Oprávy k 31. 12. 2022	868 832
Zůstatková cena k 1. 1. 2022	391 498
Zůstatková cena k 31. 12. 2022	814 619

II. 7. Přechodné účty aktiv

Odložené pořizovací náklady na pojistné smlouvy v životním pojištění	31. 12. 2022	31. 12. 2021
Tradiční životní pojištění	3 496 698	654 012
Investiční životní pojištění	2 844 776	3 643 180
Celkem	6 341 474	4 297 192

Nárůst odložených pořizovacích nákladů na pojistné smlouvy tradičního životního pojištění je způsoben zavedením nového produktu životního pojištění v roce 2022.

Ostatní přechodné účty aktiv	31. 12. 2022	31. 12. 2021
Dohadné položky ze zajištění	515 769	401 407
Dohadná položka – nepředepsané pojistné	129 294	171 529
Dohadné položky ostatní	68 887	42 245
ČRN na provize z nezaúčt. pojistného	4 177	12 580
Akumulovaný dluh	2 391 298	3 528 851
Ostatní	388 201	242 054
Celkem	3 497 626	4 398 666

Dohadné položky ze zajištění

V položce Dohadné položky ze zajištění Společnost vykazuje odhad příslušné ziskové provize z podílu zajistitelů na odhadu předepsaného pojistného, odhad postoupeného pojistného z nezaúčtovaného předpisu pojistného z pojistných smluv typu PPI (rámcové pojistné smlouvy) a neodsouhlasené pohledávky se zajistiteli za 4. čtvrtletí daného roku.

Dohadná položka – nepředepsané pojistné

V položce Dohadná položka – nepředepsané pojistné Společnost vykazuje odhad nezaúčtovaného předpisu pojistného z rámcových pojistných smluv (pojištění PPI) za měsíc prosinec, u kterých probíhá vyúčtování s pojistníkem s měsíčním zpožděním.

II. 8. Vlastní kapitál

a) Základní kapitál

Druh cenného papíru	Jmenovitá hodnota v tis. Kč	Počet kusů cenných papírů	Celkový objem v tis. Kč
Kmenové akcie v nominální hodnotě 94 100 Kč, plně splacené	94,1	1	94
Kmenové akcie v nominální hodnotě 29 500 Kč, plně splacené	29,5	1	30
Kmenové akcie v nominální hodnotě 29 000 Kč, plně splacené	29	1	29
Kmenové akcie v nominální hodnotě 76 400 Kč, plně splacené	76,4	1	76
Kmenové akcie v nominální hodnotě 100 000 Kč, plně splacené	100	21 509	2 150 900
Prioritní akcie v nominální hodnotě 100 000 Kč, plně splacené	100	21 510	2 151 000
			4 302 129

Výše základního kapitálu Společnosti je v souladu s požadavky zákona o pojišťovnictví, s ohledem na pojistná odvětví, ve kterých Společnost oprávněně podniká.

b) Ostatní kapitálové fondy

Ostatní kapitálové fondy se skládají z výsledků dříve provedených fúzí a oceňovacích rozdílů z realizovatelných cenných papírů (v roce 2020 byl součástí i dodatečný vklad akcionářů).

	31. 12. 2022	31. 12. 2021
Zůstatek k 1. 1.	155 440	1 832 408
Změna reálné hodnoty investic	-2 242 305	- 959 220
Změna odložené daně	426 038	182 252
Použití dodatečného vkladu akcionáře	0	-900 000
Zůstatek k 31. 12.	-1 660 827	155 440

c) Plánované rozdělení zisku vytvořeného v běžném období

Zisk běžného období	
Příděl do sociálního fondu	123 000
Nerozdělený zisk minulých účetních období	487 001
Výplata podílu na zisku	2 803 781
Celkem	3 413 782

II. 9. Technické rezervy

a) Rezerva na nezasloužené pojistné (hrubá výše)

	31. 12. 2022	31. 12. 2021
Neživotní pojištění	6 867 899	6 362 018
Životní pojištění	173 912	169 004
Celkem	7 041 811	6 531 022

b) Rezerva na pojistná plnění nevyřízených pojistných událostí

Rezerva na pojistná plnění nevyřízených pojistných událostí ke konci účetního období je tvořena následovně:

	31. 12. 2022	31. 12. 2021
RBNS	15 115 158	14 566 023
IBNR	5 638 877	6 038 306
Celkem	20 754 035	20 604 329

Výsledek likvidace pojistných událostí

Výsledek likvidace pojistných událostí představuje rozdíl mezi výší rezervy na pojistná plnění nevyřízených pojistných událostí vytvořené k 31. prosinci 2021, platbami v průběhu roku 2022 (které se týkaly pojistných událostí zohledněných v této rezervě) a zbytkovou výší této rezervy k 31. prosinci 2022. Jeho hrubá výše je uvedena v následujícím přehledu:

Pojistné odvětví	31. 12. 2022	31. 12. 2021
Pojištění motorových vozidel – odpovědnosti	897 729	653 216
Pojištění motorových vozidel – ostatní druhy	-127 819	105 618
Pojištění proti požáru a jiným majetkovým škodám	666 709	558 195
Pojištění odpovědnosti za újmu	6 286	198 024
Pojištění úrazu a nemoci – neživotní pojištění	4 686	15 784
Životní pojištění	580 479	1 170 439
Ostatní	235 591	193 902
Celkem	2 263 661	2 895 178

Rezerva na pojistná plnění nevyřízených pojistných událostí vyplácená formou rent

Hrubá výše rezervy na pojistná plnění nevyřízených pojistných událostí z pojištění odpovědnosti odpovídající závazkům z rent z nahlášených škod činila po diskontování 2 429 025 tis. Kč (2021: 2 356 781 tis. Kč), vliv diskontování je 1 082 904 tis. Kč (2021: 872 971 tis. Kč) a je prováděno pouze pro tyto závazky.

Při výpočtu rezervy na pojistná plnění nevyřízených pojistných událostí vyplácená formou rent z odpovědnostních pojištění / povinně smluvního pojištění odpovědnosti z provozu vozidel Společnost použila pro budoucí roky míry valorizace mezd a invalidního důchodu ve výši podle metodiky ČKP ze dne 1. července 2022. Rezerva byla v roce 2022 diskontována sazbou ve výši 5 % (2021: 1,5 %). Tato sazba bude platit i pro roky 2023 a 2024, pro zbývající budoucí roky bude platit sazba ve výši 1,5 %. Diskontní sazba byla v roce 2022 shodná s metodikou ČKP. Metoda, sazby a kritéria použité pro odhady doby zbývající pro výplatu náhrad vychází z aktuální Výpočetní pomůcky na rezervování rent poskytované ČKP.

c) Rezerva na bonusy a slevy (hrubá výše)

Pojistné odvětví	31. 12. 2022	31. 12. 2021
Neživotní pojištění	314 622	261 526
Životní pojištění	3 126 718	2 305 336*
Celkem	3 441 340	2 566 862

* Společnost provedla úpravu vykazování této položky. Úprava je popsána v kapitole I.5.

d) Ostatní technické rezervy (hrubá výše)

	Počáteční zůstatek	Tvorba	Čerpání	Konečný zůstatek
Rezerva na splnění závazků z použité technické úrokové míry	2 033 232	0	639 968	1 393 264
Rezerva pojistného neživotních pojištění	846	0	130	716
Rezerva na kreditní riziko	69 614	26 972	3 092	93 494
Celkem	2 103 692	26 972	643 190	1 487 474

Rezerva na splnění závazků z použité technické úrokové míry

Přehled	31. 12. 2022	31. 12. 2021
Důchodové pojištění	1 326 004	1 907 296
Vkladové pojištění	44 718	100 805
Dětské pojištění	0	2
Důchodové pojištění	3 959	4 543
Kapitálové pojištění	0	0
Pojištění pohřbu	18 583	20 586
Celkem	1 393 264	2 033 232

II. 10. Rezervy

Druh rezervy	Počáteční zůstatek	Tvorba	Čerpání	Konečný zůstatek
Rezerva na penzijní a podobné závazky	117 342	0	22 005	95 337
Rezerva na daň	1 840 234	1 910	1 842 144	0
Rezerva na kybernetická rizika	129 000	26 933	0	155 933
Ostatní rezervy	180	0	180	0
Celkem	2 086 756	28 843	1 864 329	251 270

Výsledná výše rezervy na daň z příjmů právnických osob je v tabulce II. 10 Rezervy uvedena po zápočtu se zaplacenými zálohami na daň z příjmů, které byly vyšší než vypočtená rezerva na daň (v roce 2021: 1 840 234 Kč, zaplacené zálohy na daň z příjmů se započely s rezervou na daň z příjmů právnických osob v plné výši).

II. 11. Závazky**a) Podřízená pasiva**

Výše jistiny podřízeného dluhu k 31. prosinci 2022 činí 550 000 tis. Kč (31. 12. 2021: 550 000 tis. Kč) a výše alikvotního úrokového nákladu byla 7 001 tis. Kč (31. 12. 2021: 7 001 tis. Kč). Podřízený dluh byl k 31. 10. 2019 vypovězen, výpovědní lhůta 5 let započala 1. 11. 2019, roční úroková sazba je ve výši 5,05 %.

b) Věřitelé

31. prosince 2022	Závazky vůči pojistníkům	Závazky vůči zprostředkovatelům	Závazky z operací zajištění	Ostatní závazky	Celkem
Celkem	4 856 387	142 792	183 402	828 924	6 011 505
31. prosince 2021	Závazky vůči pojistníkům	Závazky vůči zprostředkovatelům	Závazky z operací zajištění	Ostatní závazky	Celkem
Celkem	4 594 933	161 904	191 525	648 812	5 597 174

Meziroční změna stavu Závazků vůči pojistníkům je způsobena vyšším závazkem ke státnímu rozpočtu dle vyhlášky 125/1993 Sb. Položka Ostatní závazky představuje závazky ze zdravotního a sociálního pojištění, z daní, závazky k zaměstnancům a k dodavatelům.

Veškeré závazky jsou krátkodobého charakteru.

c) Závazky ze sociálního zabezpečení a zdravotního pojištění

Závazky ze sociálního zabezpečení a zdravotního pojištění činí 105 198 tis. Kč (31. 12. 2021: 96 171 tis. Kč), ze kterých 70 142 tis. Kč (31. 12. 2021: 64 236 tis. Kč) představují závazky ze sociálního zabezpečení a 35 056 tis. Kč (31. 12. 2021: 31 935 tis. Kč) představují závazky ze zdravotního pojištění. Žádné z těchto závazků nejsou po splatnosti.

d) Stát – daňové závazky a dotace

Daňové závazky činí 82 300 tis. Kč (31. 12. 2021: 68 785 tis. Kč). Žádné z těchto závazků nejsou po splatnosti.

e) Pohledávky a závazky z pasivního zajištění

Společnost vykazuje pasivní saldo pohledávek a závazků vůči zajistitelům ve výši -162 374 tis. Kč (31. 12. 2021: -170 995 tis. Kč).

II. 12. Přechodné účty pasiv

	31. 12. 2022	31. 12. 2021
Předplatky pojistného	372 527	364 152
Časové rozlišení provizí ze zajištění	340 469	337 326
Dohadné položky na provize	1 045 325	682 810
Dohadné položky ze zajištění	528 290	361 517
Dohadné položky k režijním nákladům	940 247	833 105
Dohadná položka na příspěvek do fondu zábrany škod	12 152	10 256
Ostatní	43 499	40 499
Celkem	3 282 509	2 629 665

II. 13. Pohledávky a závazky vůči podnikům ve skupině

	31. 12. 2022	31. 12. 2021
Pohledávky		
Pohledávky ze zajištění	6 465 350	6 699 589
Jiné pohledávky	69 172	43 524
Pohledávky celkem	6 534 522	6 743 113
Závazky		
Závazky ze zajištění	4 643 253	4 709 404
Podřízený dluh	557 001	557 001
Jiné závazky	136 177	144 814
Závazky celkem	5 336 431	5 411 219

Pohledávky ze zajištění jsou vykázány včetně zajištěných aktiv ve výši 6 242 012 tis. Kč (31. 12. 2021: 6 583 127 tis. Kč). Závazky ze zajištění zahrnují zajištěné depozitum ve výši 4 287 725 tis. Kč (31. 12. 2021: 4 441 933 tis. Kč).

III. DOPLŇUJÍCÍ ÚDAJE K VÝKAZU ZISKU A ZTRÁTY

III. 1. Neživotní pojištění

Přehled o neživotním pojištění v roce 2022 (2021) je členěn podle následujících skupin pojištění:

	Pojistná odvětví	Předepsané pojistné v hrubé výši	Zasloužené pojistné v hrubé výši	Náklady na pojistná plnění v hrubé výši	Provozní výdaje v hrubé výši	Výsledek ze zajištění
Přímé pojištění						
Úrazu a nemoci	1, 2					
2022		772 388	774 743	254 943	224 568	-82 625
2021		717 088	719 133	225 019	214 691	-68 428
Motorových vozidel – ostatní druhy	3, 4, 5, 6					
2022		5 632 963	5 490 606	3 507 516	1 637 756	-17 187
2021		5 034 466	4 829 801	2 723 094	1 507 286	53 179
Proti požáru a jiným majetkovým škodám	7, 8, 9					
2022		7 166 216	7 022 700	3 061 138	2 083 541	-1 310 733
2021		6 371 911	6 653 165	3 374 363	1 907 708	-698 992
Motorových vozidel – odpovědnosti	10					
2022		5 527 005	5 420 450	2 577 119	1 606 949	-214 347
2021		5 133 221	5 014 490	2 454 595	1 536 852	-144 977
Odpovědnosti za škody	11-18					
2022		3 921 273	3 798 437	2 367 246	1 140 090	-112 254
2021		3 460 940	3 396 695	2 321 986	1 036 183	-61 843
Zákonné pojištění odpovědnosti						
2022		8 295 787	8 295 787	4 724 456	331 831	0
2021		7 758 790	7 758 790	4 304 656	310 352	0
Přijaté zajištění						
2022		761 983	769 011	254 869	221 543	-231 833
2021		424 060	434 600	776 397	126 961	503 635
Celkem						
2022		32 077 615	31 571 734	16 747 287	7 246 278	-1 968 979
2021		28 900 476	28 806 674	16 180 110	6 640 033	-417 426

III. 2. Životní pojištění

Hrubá výše předepsaného pojistného v oblasti životního pojištění:

	2022	2021
Individuální pojistné	14 646 786	14 071 705
Pojistné ze smluv kolektivního pojištění	875 981	821 915
Celkem	15 522 767	14 893 620
Běžné pojistné	14 899 645	14 191 766
Jednorázové pojistné	623 122	701 854
Celkem	15 522 767	14 893 620
Pojistné ze smluv bez bonusů	3 268 663	2 248 620
Pojistné ze smluv s bonusy	1 857 127	2 011 176
Pojistné ze smluv, u nichž je nositelem investičního rizika pojistník	10 396 977	10 633 824
Celkem	15 522 767	14 893 620
Výsledek ze zajištění	-101 870	-336 440

III. 3. Celková výše hrubého předepsaného pojistného podle zemí, kde bylo uzavřeno

Předepsané pojistné na životní a neživotní pojištění plyne převážně ze smluv uzavřených na území České republiky.

III. 4. Pojistné bonusy a slevy

Společnost poskytla na základě pojistných podmínek a pojistných smluv následující pojistné bonusy a slevy, které byly nebo budou vyplaceny:

	2022	2021
Hrubá výše		
Neživotní pojištění	943 769	953 834
Životní pojištění	1 161 156	657 475*
Hrubá výše celkem	2 104 925	1 611 309
Hodnota zajištění (neživotní pojištění)	545 786	583 215
Čistá výše celkem	1 559 139	1 028 094

* Společnost provedla úpravu vykazování této položky. Úprava je popsána v kapitole I.5.

III. 5. Provize a ostatní pořízovací náklady na pojistné smlouvy

	2022			2021		
	Neživotní pojištění	Životní pojištění	Celkem	Neživotní pojištění	Životní pojištění	Celkem
Provize						
Pořízovací	2 384 992	3 855 023	6 240 015	2 026 207	2 559 447	4 585 654
Následné	1 626 830	0	1 626 830	1 470 697	0	1 470 697
Celkem provize	4 011 822	3 855 023	7 866 845	3 496 904	2 559 447	6 056 351
Ostatní pořízovací náklady	2 293 944	1 014 697	3 308 641	2 087 312	944 177	3 031 489
Změna odložených pořízovacích nákladů	-96 210	-2 044 282	-2 140 492	-112 910	-276 666	-389 576
Celkové pořízovací náklady	6 209 556	2 825 438	9 034 994	5 471 306	3 226 958	8 698 264

Následné provize se vyplácí za péči o klienta a mají tedy charakter provize udržovací. Ostatní pořízovací náklady obsahují zejména náklady na mzdy, propagaci, reklamu a další administrativní náklady spojené se vznikem pojistných smluv.

III. 6. Správní režie

	2022	2021
Osobní náklady (mzdy, soc. a zdrav. poj.)	1 895 138	1 683 543
IT náklady včetně odpisů IT majetku	1 016 324	981 996
Náklady spojené s provozem budov	260 544	267 533
Spoje (telefony + poštovné)	47 876	48 635
Ostatní služby	31 633	31 090
Náklady na firemní vozidla včetně jejich odpisů	21 702	18 024
Materiál	10 292	17 223
Pojištění	24 282	21 084
Bankovní poplatky	36 130	35 201
Poradenství	57 584	65 945
Reprezentace a dary	44 306	357 610
Odpisy ostatního majetku	9 732	7 468
Vzdělávání	44 273	29 771
Cestovné	15 349	7 338
Outsourcing*	-331 405	-304 923
Ostatní finanční náklady	19 430	19 892
Ostatní	45 375	56 647
Správní náklady celkem před alokací	3 248 565	3 344 077
Realokace do pořízovacích nákladů	-675 273	-623 503
Realokace do nákladů na likvidaci	-853 426	-801 238
Realokace do nákladů na investice	-57 045	-41 595
Správní náklady celkem	1 662 821	1 877 741

* Záporná položka představuje přijatou kompenzaci od ostatních společností ve skupině za sdílené činnosti.

III. 7. Ostatní technické náklady a výnosy

	2022	2021
Neživotní pojištění		
Ostatní technické náklady	4 059 228	3 875 860
Ostatní technické výnosy	-631 224	-601 811
Saldo – neživotní pojištění (+ náklad / - výnos)	3 428 004	3 274 049
Životní pojištění		
Ostatní technické náklady	1 217 614	369 327
Ostatní technické výnosy	-181 338	-168 741
Saldo – životní pojištění (+ náklad / - výnos)	1 036 276	200 586

Saldo ostatních technických nákladů a výnosů v neživotním pojištění je tvořeno následujícími položkami:

	2022	2021
Tvorba (+) / Rozpuštění (-) opravných položek k pohledávkám	-10 971	-1 561
Odpisy (+) / Úhrady po odpisu (-) k pohledávkám	61 078	25 481
Zákonné pojištění odpovědnosti – odvod do státního rozpočtu	3 304 881	3 208 782
Kurzové ztráty (+) / zisky (-)	-28 262	-25 917
Příspěvek do fondu zábrany škod a platby ČKP	171 446	148 507
Delegované pojistné události	-22 871	-24 692
Provize ze soupojištění (-)	-10 204	-12 247
Ostatní	-37 093	-44 304
Saldo ostatních technických nákladů a výnosů	3 428 004	3 274 049

Saldo ostatních technických nákladů a výnosů v životním pojištění je tvořeno následujícími položkami:

	2022	2021
Tvorba (+) / Rozpuštění (-) opravných položek k pohledávkám	8 311	2 157
Odpisy (+) / Úhrady po odpisu (-) k pohledávkám	1 705	3 145
Akumulovaný dluh	1 137 553	294 641
Kurzové ztráty (+) / zisky (-)	-16 453	-15 728
Odpisy (-) závazků z přímého pojištění	-50 598	-31 230
Ostatní	-44 242	-52 399
Saldo ostatních technických nákladů a výnosů	1 036 276	200 586

Zajistitel se nepodílí na ostatních technických nákladech a výnosech Společnosti.

III. 8. Ostatní náklady a výnosy

	2022	2021
Netechnický účet		
Ostatní náklady	55 888	171 144
Ostatní výnosy	-32 069	-14 146
Saldo ostatních nákladů a výnosů (+ náklad / - výnos)	23 819	156 998

Saldo ostatních nákladů a výnosů je tvořeno následujícími položkami:

	2022	2021
Tvorba (+) / Rozpuštění (-) ost. rezerv a opravných pol. k pohledávkám	4 748	134 367
Odpsy (+) / Úhrady po odpsu (-) k pohledávkám	18	3 176
Zákonné pojištění	526	1 840
Spolupráce s Penzijní společností České spořitelny	-4 743	-5 267
Příspěvky ČKP	19 809	19 237
Ostatní	3 461	3 645
Saldo ostatních nákladů a výnosů	23 819	156 998

III. 9. Zaměstnanci a vedoucí pracovníci

Průměrný přepočtený počet zaměstnanců a vedoucích pracovníků a odměny za rok 2022 a 2021:

2022	Průměrný přepočtený počet zaměstnanců	Osobní náklady	Soc. a zdrav. pojištění	Z toho ostatní náklady
Zaměstnanci	3 858	2 337 770	807 970	184 023
Vedoucí pracovníci	155	339 861	98 183	0
Celkem	4 013	2 677 631	906 153	184 023

2021	Průměrný přepočtený počet zaměstnanců	Osobní náklady	Soc. a zdrav. pojištění	Z toho ostatní náklady
Zaměstnanci	3 901	2 260 896	667 721	171 828
Vedoucí pracovníci	156	328 679	75 562	0
Celkem	4 057	2 589 575	743 283	171 828

Osobní náklady (mzdové náklady, soc. a zdrav. pojištění, ostatní náklady) na zaměstnance administrativy jsou vykázány ve správní režii. Z celkových osobních nákladů a sociálního a zdravotního pojištění připadá na správní režii před alokací 1 895 138 tis. Kč (2021: 1 683 543 tis. Kč) a na pořízení pojistných smluv 1 688 646 tis. Kč (2021: 1 649 315 tis. Kč). Ostatní náklady představují zejména příspěvky zaměstnavatele na stravenky a na penzijní a životní pojištění.

a) Odměňování členů statutárních, řídicích a dozorčích orgánů

Za účetní období 2022 (2021) byly vyplaceny následující peněžní a nepeněžní odměny členům statutárních, řídicích a dozorčích orgánů:

	2022	2021
Členové představenstva	72 455	71 641
Členové dozorčí rady	9 168	8 197
Odměny celkem	81 623	79 838

b) Půjčky, ostatní pohledávky a zálohy poskytnuté současným členům správních, řídicích a dozorčích orgánů

V roce 2022 ani v roce 2021 Společnost nevykazovala žádné pohledávky vůči členům představenstva a dozorčí rady z titulu poskytnutých půjček nebo záloh.

c) Informace o odměnách statutárním auditorům

Informace o odměně auditorské společnosti jsou uvedeny v příloze konsolidované účetní závěrky mateřské společnosti VIENNA INSURANCE GROUP AG Wiener Versicherung Gruppe. Auditorská společnost poskytla Společnosti a podnikům, které ovládá, v průběhu roku 2022 neauditorské služby ve výši 119 tis. EUR (2021: 109 tis. EUR). Tyto služby představovaly zejména služby z oblasti ověření Zprávy o solventnosti a finanční situaci a daňového poradenství.

III. 10. Převody výnosů z investic mezi technickým účtem neživotního pojištění a netechnickým účtem

Celková výše výnosů z investic, které byly převedeny mezi technickým účtem neživotního pojištění a netechnickým účtem na základě klíče uvedeného v bodě I.4.(v) ke dni účetní závěrky za rok 2022, činila 402 409 tis. Kč (2021: 7 138 297 tis. Kč).

III. 11. Výsledek netechnického účtu

Výsledek netechnického účtu před zdaněním k 31. prosinci 2022 činil -23 819 tis. Kč (k 31. prosinci 2021: -156 998 tis. Kč).

III. 12. Zisk před zdaněním

Zisk před zdaněním k 31. prosinci 2022 činil 4 123 402 tis. Kč (k 31. prosinci 2021 činil 11 165 854 tis. Kč).

III. 13. Daně

a) Daň z příjmů ve výkazu zisku a ztráty

	2022	2021
Splatný daňový náklad	1 143 376	3 766 484
Odložený daňový náklad/výnos	-460 086	-2 950 194
Splatný daňový náklad – úprava splatné daně AFS	23 426	11 537
Ostatní	2 400	-24 864
Daň z příjmů ve výkazu zisku a ztráty	709 116	802 963

Daň z příjmů za rok 2022 (Splatný daňový náklad) zahrnuje zdanění rozdílu technických rezerv dle zákona o pojišťovnictví a dle zákona o účetnictví ve výši 430 867 tis. Kč (viz bod I. 4. (h)) (31. 12. 2021: 2 961 595 tis. Kč).

b) Odložené daňové pohledávky / Odložené daňové závazky

Vykázaná odložená daňová pohledávka/závazek je následující:

	31. 12. 2022	31. 12. 2021
Přechodné rozdíly z nehmotného majetku	-18 760	-15 638
Opravné položky a rezervy	5 559 625	5 104 977
Přechodné rozdíly z hmotného majetku	-94 114	-102 674
Oceňovací rozdíly z přecenění majetku a závazků	364 338	-61 699
Odložená daňová pohledávka/(závazek)	5 811 089	4 924 965

Pro výpočet odložené daně byla použita daňová sazba aktuálně známá pro období, ve kterém budou daňové závazek nebo pohledávka uplatněny, tj. 19 %.

Rozpad změny čisté odložené daňové pohledávky:

	2022	2021
Čistá odložená daňová pohledávka k 31. 12. 2021	4 924 965	1 792 519
Odložený daňový náklad ze změny přechodných rozdílů	460 086	2 950 194
Oceňovací rozdíly z přecenění majetku a závazků	426 038	182 252
Čistá odložená daňová pohledávka k 31. 12. 2022	5 811 089	4 924 965

IV. OSTATNÍ ÚDAJE**IV. 1. Budoucí a možné budoucí závazky****a) Soupojištění**

Společnost je vedoucím pojistitelem v některých případech soupojištění, kde byla ke konci účetního období hlášena pojistná událost ve významné výši.

Společnost považuje uplatnění právního nároku oprávněné osoby v celé výši vůči ní jako vedoucímu soupojistiteli za nepravděpodobné, a proto vytvořila rezervu na pojistná plnění pouze ve výši svého podílu.

b) Členství v České kanceláři pojistitelů

Jako člen Kanceláře se Společnost zavázala dle zákona o pojištění odpovědnosti z provozu vozidla ručit za závazky Kanceláře. Za tímto účelem Společnost přispívá do garančního fondu. Výše příspěvků se určí matematicko-statistickými metodami.

V případě, že by některý člen Kanceláře nebyl schopen plnit své závazky vyplývající z povinně smluvního pojištění odpovědnosti z provozu vozidla z důvodů nesolventnosti, může Společnosti vzniknout povinnost vložit do garančního fondu dodatečné příspěvky.

c) Členství v Českém jaderném poolu

Společnost je členem Českého jaderného poolu. Společnost se na základě solidární odpovědnosti zavázala, že v případě neschopnosti jednoho nebo několika členů splnit svůj závazek převezme nepokrytou část tohoto jeho závazku solidárně v poměru svého čistého vlastního vrubu využitého pro danou smlouvu. Potenciální závazek Společnosti včetně solidární odpovědnosti je smluvně limitován ve výši dvojnásobku jejího čistého vlastního vrubu pro daný druh pojištěného rizika.

d) Administrativní budova

Společnost má uzavřenu nájemní smlouvu se společností VIG ND, a.s., na pronájem kancelářských prostor v administrativní budově Main Point Karlín na dobu 20 let, počínaje dnem 1. ledna 2012.

e) Potenciální závazky

K datu sestavení této účetní závěrky nebyly vedení Společnosti známy žádné významné přísliby a potencionální budoucí závazky, které by nebyly zohledněny v této účetní závěrce.

IV. 2. Následné události

K datu sestavení účetní závěrky nejsou vedení Společnosti známy žádné významné následné události, které by si vyžádaly úpravu účetní závěrky Společnosti.

V Praze dne 24. března 2023



Ing. Martin Diviš, MBA
předseda představenstva



Mag. Christoph Rath
člen představenstva

Organizační struktura



Organizační struktura stav k 1. 3. 2023

Představenstvo

Ing. Martin Diviš, MBA
předseda představenstva

Mag. Christoph Rath
člen představenstva

Ing. Jaroslav Kulhánek
člen představenstva

Mgr. Martin Laur
člen představenstva

Mgr. Filip Král
člen představenstva

Jiří Sýkora
člen představenstva

Ing. Eva Poláčková
členka představenstva

Dozorčí rada

prof. Elisabeth Stadler
předsedkyně dozorčí rady

Jan Wiesner
člen dozorčí rady

Jan Růžička
člen dozorčí rady

Mag. Harald Josef Londer
člen dozorčí rady

Mgr. Šárka Brůnová
členka dozorčí rady

JUDr. Hana Machačová
členka dozorčí rady

Ing. Vladimír Mráz
místopředseda dozorčí rady

dr. Ing. Vratislav Kulhánek
člen dozorčí rady

Dkfm. Karl Fink
člen dozorčí rady

Ing. Tomáš Salomon
člen dozorčí rady

Ing. Radmila Dočekalová
členka dozorčí rady

Ing. Irena Rohlová, MBA
členka dozorčí rady

Ing. Roman Brablec
člen dozorčí rady

Ing. Daniel Pražan, MBA
člen dozorčí rady

Mag. Gerhard Lahner
člen dozorčí rady

Ing. Vladimír Dlouhý, CSc.
člen dozorčí rady

Hartwig Löger
člen dozorčí rady

Ing. Soňa van Deelenová
členka dozorčí rady

Agentury

Agentura Praha
Bc. Roman Hojný, MBA

Agentura západní Čechy
Ing. Zuzana Trejdlová

Agentura jižní Morava
Ing. Milan Gregor

Agentura střední Čechy
PhDr. Roman Leština, MBA

Agentura severní Čechy
Ing. Roman Kracík, MBA

Agentura severní Morava
Ing. Daniel Pražan, MBA

Agentura jižní Čechy a Vysočina
Jiří Vančura

Agentura východní Čechy
Ing. Ivo Sebera, MBA

Centra

Centrum lpu pojištění osob
Ing. Ondřej Poul, Ph.D.

Centrum správy pojistných smluv
Ing. Radmila Dočekalová

Centrum lpu neživotního pojištění
Ing. Jiří Cita, MBA

Centrum zákaznické podpory
Ing. Tomáš Szewieczek

Centrum po za pracovní úrazy
JUDr. Irena Machátová

Úseky

Úsek generálního sekretariátu
Ing. Petr Matlach

Personální úsek
Ing. Michal Kopp, MBA

Úsek pojištění hospodářských rizik
JUDr. Petr Suchánek, Ph.D.

Úsek řízení investic a správy majetku
Ing. Luděk Marek

Úsek informačních technologií
Bc. Dušan Drdla

Úsek interního auditu
Ing. Filip Holý, Ph.D.

Úsek zajištění
Ing. Roman Brablec

Úsek právní
JUDr. Michal Kalvoda

Úsek pojištění motorových vozidel
Ing. Aleš Zethner, MBA

Úsek řízení vnitřního obchodu
Ing. Martin Pokorný

Ekonomický úsek
Ing. Mgr. Judita Říhová

Úsek provozní podpory obchodu
Mgr. Matěj Flaschka

Úsek marketingu a komunikace
Ing. Jindřich Skrip

Úsek pojištění majetku a odpovědnosti
Ing. Radek Starosta

Úsek řízení vnějšího obchodu
Ing. Jaroslav Martinec

Úsek pojištění osob
Ing. Petr Procházka, MBA

Úsek řízení rizik
Mgr. Jan Šváb, Ph.D.

Úsek plánování a controllingu
Ing. Martina Janurová

Úsek pojistné matematiky
RNDr. Vladimíra Unzeitigová, Ph.D.

Úsek dat a analytiky
Ing. Ivan Janovskij

Úsek bezpečnosti
Ing. Zdeněk Adamec

Úsek bankopojištění, rozvoje byznysu a klientské zkušenosti
Ing. Irena Rohlová, MBA

Úsek digitálního obchodu
Ing. Adam Bouška

Adresy organizačních složek

Obchodní síť je řízena osmi regionálními agenturami. Služby klientům Kooperativa poskytuje ve více než třech stech kancelářích a obchodních míst dislokovaných na celém území republiky. Pojištění od Kooperativy si mohou zájemci sjednat i v pobočkách České spořitelny.

Stav k 1. 3. 2023

Generální ředitelství

Pobřežní 665/21
186 00 Praha 8
☎ 956 421 111

Úsek pojištění hospodářských rizik

Pobřežní 665/21
186 00 Praha 8
☎ 956 421 111

Úsek pojištění majetku a odpovědnosti

Pobřežní 665/21
186 00 Praha 8
☎ 956 421 111

Úsek pojištění motorových vozidel

Pobřežní 665/21
186 00 Praha 8
☎ 956 421 111

Úsek pojištění osob

Pobřežní 665/21
186 00 Praha 8
☎ 956 421 111

Úsek bankopojištění

Pobřežní 665/21
186 00 Praha 8
☎ 956 421 111

Centrum pojištění odpovědnosti za pracovní úrazy

Rašínova 692/4
602 00 Brno
☎ 545 556 241

Centrum zákaznické podpory

Brněnská 634
664 42 Modřice
☎ 545 434 002

Centrum likvidace pojistných událostí – majetek, odpovědnost

Rumunská 655/9
460 01 Liberec 4
☎ 485 218 801

Centrum likvidace pojistných událostí – motorová vozidla

Sámova 664/8
101 00 Praha 10
☎ 272 112 111

Centrum správy pojistných smluv

Brněnská 634
664 42 Modřice
☎ 545 434 004

Agentura Praha

Vinohradská 1425/72
130 00 Praha 3
☎ 251 016 103

Agentura střední Čechy

Prosecká 855/68
190 00 Praha 9
☎ 956 426 070

Agentura severní Čechy

nám. Dr. E. Beneše 25
460 01 Liberec 1
☎ 485 258 111

Agentura jižní Čechy a Vysočina

Zátkovo nábřeží 441/3
370 21 České Budějovice
☎ 386 791 111

Agentura západní Čechy

Zahradní 2574/3
326 00 Plzeň
☎ 377 417 111

Agentura východní Čechy

tř. Míru 94
530 02 Pardubice
☎ 956 427 200

Agentura severní Morava

Zámecká 1240/19
702 00 Ostrava
☎ 596 279 811

Agentura jižní Morava

Nádražní 163/14
602 00 Brno
☎ 543 534 111

Zpráva představenstva společnosti

o vztazích mezi propojenými osobami podle ustanovení § 82 zákona č. 90/2012 Sb., o obchodních korporacích, v platném znění.

Struktura vztahů

Společnost Kooperativa pojišťovna, a.s., Vienna Insurance Group, se sídlem na adrese: Pobřežní 665/21, 186 00 Praha 8, IČO: 47116617, zapsaná v obchodním rejstříku vedeném Městským soudem v Praze, oddíl B, vložka 1897 (dále „Kooperativa“) je ovládanou osobou.

Ovládající osobou je společnost VIENNA INSURANCE GROUP AG Wiener Versicherung Gruppe, se sídlem na adrese: Schottenring 30, Vídeň 1010, Rakousko, zapsaná v obchodním rejstříku vedeném obchodním soudem ve Vídni, reg. číslo FN 75687 F (dále „VIG AG“).

Úloha společnosti ve skupině

VIG AG je řídicí osobou koncernu Vienna Insurance Group (dále jen „Koncern VIG“) a má právní formu akciové společnosti. Kooperativa se v rámci Koncernu VIG zabývá zejména pojišťovací činností podle zákona č. 277/2009 Sb., o pojišťovnictví, a dále činnostmi z pojišťovací činnosti přímo vyplývajícími.

Způsob a prostředky ovládnání

VIG AG je vlastníkem akcií Kooperativy v souhrnné jmenovité hodnotě 95,8415 % základního kapitálu, čímž Kooperativu zcela ovládá, zejména prostřednictvím rozhodování na valné hromadě.

Další dceřiné společnosti jsou uvedeny v níže připojeném seznamu (dále jen „Společnosti Koncernu VIG“).

Přehled vzájemných smluv mezi Kooperativou a Společnostmi Koncernu VIG

AB Modřice, a.s.

- ▶ Smlouva mezi Kooperativou a společností AB Modřice, a.s., o sdílení nákladů.
- ▶ Smlouvy mezi Kooperativou a společností AB Modřice, a.s., o poskytnutí dobrovolného peněžitého příplatku mimo základní kapitál.
- ▶ Kupní smlouva o převodu vlastnického práva k nemovitým věcem.
- ▶ Dohoda mezi Kooperativou a společností AB Modřice, a.s., o vzájemném započtení pohledávek.
- ▶ Pojistná smlouva mezi Kooperativou a společností AB Modřice, a.s., na pojištění majetkových i odpovědnostních pojistných nebezpečí.
- ▶ Smlouva mezi Kooperativou a společností AB Modřice, a.s., o nájmu prostor sloužících k podnikání.

AIS Servis, s.r.o.

- ▶ Pojistná smlouva mezi Kooperativou a společností AIS Servis, s.r.o., na pojištění majetkových i odpovědnostních pojistných nebezpečí.
- ▶ Pojistné smlouvy mezi Kooperativou a společností AIS Servis, s.r.o., na pojištění zaměstnanců za škodu způsobenou zaměstnavateli.

- ▶ Pojistné smlouvy mezi Kooperativou a společností AIS Servis, s.r.o., o komplexním pojištění vozidla NAMÍRU.
- ▶ Pojistné smlouvy mezi Kooperativou a společností AIS Servis, s.r.o., na životní a úrazové pojištění.
- ▶ Pojistná smlouva mezi Kooperativou a společností AIS Servis, s.r.o., o pojištění odpovědnosti za škodu.
- ▶ Smlouva mezi Kooperativou a společností AIS Servis, s.r.o., o spolupráci v oblasti bezpečnosti informačních systémů.
- ▶ Smlouvy mezi Kooperativou a společností AIS Servis, s.r.o., o dílo.
- ▶ Smlouvy mezi Kooperativou a společností AIS Servis, s.r.o., o podnájmu.
- ▶ Smlouva mezi Kooperativou a společností AIS Servis, s.r.o., o podpoře a rozvoji aplikací.
- ▶ Smlouva mezi Kooperativou a společností AIS Servis, s.r.o., o dílo – provádění školení systému Golem a SAP.
- ▶ Smlouvy mezi Kooperativou a společností AIS Servis, s.r.o., o úvěru.
- ▶ Smlouva mezi Kooperativou a společností AIS Servis, s.r.o., o sdílení nákladů.
- ▶ Dohoda mezi Kooperativou a společností AIS Servis, s.r.o., o zachování důvěrnosti informací a o zpracování osobních údajů.

Anděl Investment Praha s.r.o.

- ▶ Pojistná smlouva mezi Kooperativou a společností Anděl Investment Praha s.r.o., na pojištění majetkových i odpovědnostních pojistných nebezpečí.

AUTODROM SOSNOVÁ u České Lípy a.s.

- ▶ Smlouva mezi Kooperativou a společností AUTODROM SOSNOVÁ u České Lípy a.s. o poskytnutí dobrovolného peněžitého příplatku mimo základní kapitál

AUTONOVA BRNO s.r.o.

- ▶ Dohoda mezi Kooperativou a společností AUTONOVA BRNO s.r.o., o zachování důvěrnosti informací a o zpracování osobních údajů.
- ▶ Letter of Intent mezi Kooperativou a společností AUTONOVA BRNO s.r.o.
- ▶ Kupní smlouva mezi Kooperativou a společností AUTONOVA BRNO s.r.o., na koupi ojetého motorového vozidla.
- ▶ Pojistná smlouva mezi Kooperativou a společností AUTONOVA BRNO s.r.o., na pojištění odpovědnosti manažerů společnosti.
- ▶ Smlouva mezi Kooperativou a společností AUTONOVA BRNO s.r.o., o nájmu části pozemku.
- ▶ Pojistná smlouva mezi Kooperativou a společností AUTONOVA BRNO s.r.o., na standardní pojištění podnikatelských rizik.
- ▶ Pojistná smlouva mezi Kooperativou a společností AUTONOVA BRNO s.r.o., vozidel FLOTILA.
- ▶ Pojistná smlouva mezi Kooperativou a společností AUTONOVA BRNO s.r.o., na Autobazar.

Bohemika a.s.

- ▶ Smlouva mezi Kooperativou a společností Bohemika a.s. o sdílení nákladů.

CP Solutions a.s.

- ▶ Smlouva mezi Kooperativou a společností CP Solutions a.s. o poskytnutí užívacích práv k softwaru a souvisejících služeb.
- ▶ Smlouva mezi Kooperativou a společností CP Solutions a.s. o poskytnutí dobrovolného peněžitého příplatku mimo základní kapitál.
- ▶ Smlouva mezi Kooperativou a společností CP Solutions a.s. o nájmu prostor sloužících k podnikání.
- ▶ Smlouva mezi Kooperativou a společností CP Solutions a.s. o úvěru.
- ▶ Smlouva mezi Kooperativou a společností CP Solutions a.s. o sdílení nákladů.

Česká podnikatelská pojišťovna, a.s., Vienna Insurance Group

- ▶ Smlouvy mezi Kooperativou a společností Česká podnikatelská pojišťovna, a.s., Vienna Insurance Group o poskytnutí zajistné ochrany na pojištění majetkových i odpovědnostních pojistných nebezpečí.
- ▶ Pojistné smlouvy mezi Kooperativou a společností Česká podnikatelská pojišťovna, a.s., Vienna Insurance Group na manažerské životní pojištění.
- ▶ Pojistné smlouvy mezi Kooperativou a společností Česká podnikatelská pojišťovna, a.s., Vienna Insurance Group o pojištění majetkových i odpovědnostních pojistných nebezpečí.

- ▶ Smlouvy na soupojistný nebo zajistný podíl společnosti Česká podnikatelská pojišťovna, a.s., Vienna Insurance Group na pojistných smlouvách leadrovaných Kooperativou.
- ▶ Skupinová smlouva mezi Kooperativou a společností Česká podnikatelská pojišťovna, a.s., Vienna Insurance Group pro pojištění Flotilového autokomplexního pojištění.
- ▶ Smlouva mezi Kooperativou a společností Česká podnikatelská pojišťovna, a.s., Vienna Insurance Group o nájmu a podnájmu nebytových prostor.
- ▶ Smlouva mezi Kooperativou a společností Česká podnikatelská pojišťovna, a.s., Vienna Insurance Group o sdílení nákladů.
- ▶ Smlouva mezi Kooperativou a společností Česká podnikatelská pojišťovna, a.s., Vienna Insurance Group o spolupráci pojistitelů při pojišťování odpovědnosti z provozu jaderných zařízení.
- ▶ Smlouva mezi Kooperativou a společností Česká podnikatelská pojišťovna, a.s., Vienna Insurance Group o spolupráci pojistitelů při pojišťování majetkových škod na jaderných zařízeních.
- ▶ Dohoda mezi Kooperativou a společností Česká podnikatelská pojišťovna, a.s., Vienna Insurance Group o vnitroskupinové spolupráci.
- ▶ Dohoda mezi Kooperativou a společností Česká podnikatelská pojišťovna, a.s., Vienna Insurance Group o zpracování osobních údajů.
- ▶ Smlouva mezi Kooperativou a společností Česká podnikatelská pojišťovna, a.s., Vienna Insurance Group o pojištění odpovědnosti manažerů společnosti.
- ▶ Dohoda pojistitelů zúčastněných na pojištění rizik z provozu jaderných zařízení o solidární odpovědnosti mezi Kooperativou a společností Česká podnikatelská pojišťovna, a.s., Vienna Insurance Group.
- ▶ Dohoda mezi Kooperativou, společností Česká podnikatelská pojišťovna, a.s., Vienna Insurance Group, společností Autem Bez Starostí s.r.o., a GLOBAL ASSISTANCE a.s. o vypořádání nároků.

ČPP Servis, s.r.o.

- ▶ Smlouva mezi Kooperativou a společností ČPP Servis, s.r.o., o sdílení nákladů.
- ▶ Smlouvy mezi Kooperativou a společností ČPP Servis, s.r.o., o podnájmu nebytových prostor.
- ▶ Smlouva mezi Kooperativou a společností ČPP Servis, s.r.o., o spolupráci v oblasti bezpečnosti informačních systémů.
- ▶ Smlouva mezi Kooperativou a společností ČPP Servis, s.r.o., o prodeji movitých věcí.

FinServis Plus, s.r.o.

- ▶ Smlouva mezi Kooperativou a společností FinServis Plus, s.r.o., o sdílení nákladů.
- ▶ Smlouva mezi Kooperativou a společností FinServis Plus, s.r.o., o obchodním zastoupení.

GLOBAL ASSISTANCE a.s.

- ▶ Pojistná smlouva mezi Kooperativou a společností GLOBAL ASSISTANCE a.s. na pojištění majetkových i odpovědnostních pojistných nebezpečí.
- ▶ Smlouva mezi Kooperativou a společností GLOBAL ASSISTANCE a.s. o spolupráci v oblasti asistenčních služeb a likvidace pojistných událostí pro Českou spořitelnu, a.s.
- ▶ Smlouva mezi Kooperativou a společností GLOBAL ASSISTANCE a.s. o spolupráci v oblasti poskytování asistenčních služeb k produktu Maják.
- ▶ Smlouva mezi Kooperativou a společností GLOBAL ASSISTANCE a.s. o ochraně dat a osobních údajů.
- ▶ Smlouva mezi Kooperativou a společností GLOBAL ASSISTANCE a.s. o spolupráci v oblasti poskytování zdravotních asistenčních služeb – na území ČR.
- ▶ Smlouva mezi Kooperativou a společností GLOBAL ASSISTANCE a.s. o poskytování asistenčních služeb v oblasti cestovního pojištění.
- ▶ Smlouvy mezi Kooperativou a společností GLOBAL ASSISTANCE a.s. o spolupráci v oblasti asistenčních služeb – domácí asistence (House Line).
- ▶ Smlouva mezi Kooperativou a společností GLOBAL ASSISTANCE a.s. o spolupráci v oblasti asistenčních služeb pro vozidla – technická asistence.
- ▶ Smlouva mezi Kooperativou a společností GLOBAL ASSISTANCE a.s. o pojištění právní ochrany k účtům ČS.
- ▶ Smlouva mezi Kooperativou a společností GLOBAL ASSISTANCE a.s. o spolupráci související s pojištěním právní ochrany.

- ▶ Smlouva mezi Kooperativou a společností GLOBAL ASSISTANCE a.s. o poskytnutí asistenčních služeb (telef. asist. pro klienty České spořitelny při ztrátě, odcizení platební karty).
- ▶ Smlouva mezi Kooperativou a společností GLOBAL ASSISTANCE a.s. o spolupráci v oblasti asistenčních služeb v rámci produktu povinného pojištění záruky pro případ úpadku cestovní kanceláře.
- ▶ Smlouva mezi Kooperativou a společností GLOBAL ASSISTANCE a.s. o poskytování asistenčních služeb (pojištění bytových domů).
- ▶ Smlouva mezi Kooperativou a společností GLOBAL ASSISTANCE a.s. o spolupráci – soukromé životní pojištění zaměstnanců GLOBAL ASSISTANCE a.s.
- ▶ Smlouva mezi Kooperativou a společností GLOBAL ASSISTANCE a.s. o poskytování asistenčních služeb k pojištění kybernetických rizik.
- ▶ Smlouva mezi Kooperativou a společností GLOBAL ASSISTANCE a.s. o sdílení nákladů.
- ▶ Smlouva mezi Kooperativou a společností GLOBAL ASSISTANCE a.s. o spolupráci při alternativní likvidaci pojistných událostí.
- ▶ Rámcová smlouva mezi Kooperativou a společností GLOBAL ASSISTANCE a.s. o spolupráci.
- ▶ Smlouva mezi Kooperativou a společností GLOBAL ASSISTANCE a.s. o poskytování asistenčních služeb (BD + Trend).
- ▶ Dohoda mezi Kooperativou a společností GLOBAL ASSISTANCE a.s. o zachování důvěrnosti informací.
- ▶ Dohoda mezi Kooperativou, společností Česká podnikatelská pojišťovna, a.s., Vienna Insurance Group, společností Autem Bez Starostí s.r.o., a GLOBAL ASSISTANCE a.s., o vypořádání nároků.
- ▶ Trojdhoda mezi Kooperativou, společností GLOBAL ASSISTANCE a.s. a společností Czech Rent a CAR o obchodní spolupráci – pronájem osobních motorových vozidel pojištěným osobám.
- ▶ Trojdhoda mezi Kooperativou, společností GLOBAL ASSISTANCE a.s. a společností ALIMEX o obchodní spolupráci v oblasti pronájmu osobních motorových vozidel.
- ▶ Rámcová dohoda mezi Kooperativou a společností GLOBAL ASSISTANCE a.s. o podmínkách pojištění – benefity pro zaměstnance GLOBAL ASSISTANCE a.s. pojištění majetku a motorových vozidel.
- ▶ Rámcová smlouva o spolupráci v rámci antigenního testování.
- ▶ Smlouva o spolupráci v oblasti poskytování asistenčních služeb k produktu Rodinná asistence.
- ▶ Pojistná smlouva v rámci pojištění odpovědnosti – likvidace pojistných událostí.
- ▶ Pojistná smlouva v rámci pojištění odpovědnosti – odpovědnost manažerů.
- ▶ Pojistná smlouva v rámci pojištění odpovědnosti – pojištění odpovědnosti poskytovatele zdravotních služeb OZ 8.
- ▶ Pojistná smlouva – cestovní pojištění KOLUMBUS pro zaměstnance.
- ▶ Smlouva o reklamní spolupráci uzavřená podle par 269, odst. 2 obchodního zákoníku.

Global Expert, s.r.o.

- ▶ Pojistné smlouvy mezi Kooperativou a společností Global Expert, s.r.o., na pojištění majetkových i odpovědnostních pojistných nebezpečí.
- ▶ Pojistná smlouva mezi Kooperativou a společností Global Expert, s.r.o., na rizikové životní pojištění s doplňkovými pojištěními a možnostmi připojištění.
- ▶ Pojistné smlouvy mezi Kooperativou a společností Global Expert, s.r.o., na úrazové pojištění dítěte za jednorázové pojistné.
- ▶ Pojistná smlouva mezi Kooperativou a společností Global Expert, s.r.o., o pojištění odpovědnosti za škodu způsobenou výkonem činnosti samostatného likvidátora pojistných událostí.
- ▶ Pojistná smlouva mezi Kooperativou a společností Global Expert, s.r.o., umožňující pojišťovně uzavírat se zaměstnanci Global Expert, s.r.o., životní a úrazové pojištění v rámci programu zaměstnaneckých výhod.
- ▶ Pojistná smlouva mezi Kooperativou a společností Global Expert, s.r.o., na pojištění odpovědnosti způsobené provozem vozidla a havarijní pojištění Global Expert, s.r.o.
- ▶ Pojistná smlouva mezi Kooperativou a společností Global Expert, s.r.o., na pojištění odpovědnosti společnosti za škodu na majetku třetích osob.
- ▶ Pojistná smlouva mezi Kooperativou a společností Global Expert, s.r.o., na pojištění odpovědnosti zaměstnance za škodu způsobenou zaměstnavateli.
- ▶ Pojistná smlouva mezi Kooperativou a společností Global Expert, s.r.o., o pojištění léčebných výloh v zahraničí a cestovní pojištění zaměstnanců hrazené zaměstnavatelem v rámci Programu zaměstnaneckých výhod Global Expert, s.r.o.

- ▶ Pojistná smlouva mezi Kooperativou a společností Global Expert, s.r.o., o pojištění odpovědnosti za škodu způsobenou členy orgánů obchodní korporace.
- ▶ Pojistná smlouva mezi Kooperativou a společností Global Expert, s.r.o., o pojištění dronů (havarijní pojištění, pojištění odpovědnosti za újmu).
- ▶ Smlouva mezi Kooperativou a společností Global Expert, s.r.o., o sdílení nákladů.
- ▶ Smlouvy mezi Kooperativou a společností Global Expert, s.r.o., o nájmu a podnájmu.
- ▶ Smlouva mezi Kooperativou a společností Global Expert, s.r.o., o outsourcingu – LPU motorová vozidla, majetek, odpovědnost.
- ▶ Smlouva mezi Kooperativou a společností Global Expert, s.r.o., o outsourcingu – prohlídky před vstupem vozidel do pojištění.
- ▶ Smlouva mezi Kooperativou a společností Global Expert, s.r.o., o úvěru.
- ▶ Smlouva mezi Kooperativou a společností Global Expert, s.r.o., o spolupráci v oblasti bezpečnosti informačních systémů.
- ▶ Smlouva mezi Kooperativou a společností Global Expert, s.r.o., o prodeji a koupi movitých věcí.
- ▶ Smlouvy mezi Kooperativou a společností Global Expert, s.r.o., o spolupráci při uzavírání pojistných smluv na soukromé životní pojištění.
- ▶ Dohoda mezi Kooperativou a společností Global Expert, s.r.o., o zachování důvěrnosti informací a o zpracování osobních údajů.

Global Partner, a.s.

- ▶ Smlouva mezi Kooperativou a společností Global Partner, a.s., o sdílení nákladů.
- ▶ Smlouvy mezi Kooperativou a společností Global Partner, a.s., o poskytnutí dobrovolného peněžitého příplatku mimo základní kapitál.
- ▶ Smlouva mezi Kooperativou a společností Global Partner, a.s., o nájmu parkovacího stání.
- ▶ Flotilová smlouva mezi Kooperativou a společností Global Partner, a.s., na havarijní pojištění, pojištění odpovědnosti, pojištění asistenčních služeb, pojištění výhledových skel, pojištění zavazadel, pojištění nákladů a nájem náhradního vozidla.
- ▶ Smlouva mezi Kooperativou a společností Global Partner, a.s., o podnájmu prostor sloužících k podnikání.

Global Partner Zdraví, s.r.o.

- ▶ Smlouva mezi Kooperativou a společností Global Partner Zdraví, s.r.o., o sdílení nákladů.
- ▶ Smlouva mezi Kooperativou a společností Global Partner Zdraví, s.r.o., na pojištění odpovědnosti poskytovatele zdravotních služeb.

Global Repair Centres, s.r.o.

- ▶ Smlouva mezi Kooperativou a společností Global Repair Centres, s.r.o., o sdílení nákladů.
- ▶ Pojistná smlouva mezi Kooperativou a společností Global Repair Centres, s.r.o., na skupinové životní pojištění zaměstnanců.
- ▶ Pojistná smlouva mezi Kooperativou a společností Global Repair Centres, s.r.o., na pojištění odpovědnosti zaměstnance za škodu způsobenou zaměstnavateli.
- ▶ Pojistná smlouva mezi Kooperativou a společností Global Repair Centres, s.r.o., odpovědnosti za škodu.
- ▶ Pojistná smlouva mezi Kooperativou a společností Global Repair Centres, s.r.o., o pojištění léčebných výloh v zahraničí a cestovním pojištěním zaměstnanců hrazeném zaměstnavatelem v rámci Programu zaměstnaneckých výhod Global Repair Centres, s.r.o.
- ▶ Pojistná smlouva mezi Kooperativou a společností Global Repair Centres, s.r.o., na pojištění odpovědnosti způsobené provozem vozidla a havarijní pojištění.
- ▶ Nájemní smlouva mezi Kooperativou a společností Global Repair Centres, s.r.o., na pronájem vozidel.

Hotely Srní, a.s.

- ▶ Pojistná smlouva mezi Kooperativou a společností HOTELY SRNÍ, a.s., na pojištění majetkových i odpovědnostních pojistných nebezpečí.
- ▶ Pojistná smlouva mezi Kooperativou a společností HOTELY SRNÍ, a.s., na životní pojištění.
- ▶ Smlouva mezi Kooperativou a společností HOTELY SRNÍ, a.s., o zajišťování hotelových pobytů a dalších služeb.
- ▶ Smlouva mezi Kooperativou a společností HOTELY SRNÍ, a.s., o reklamní spolupráci.
- ▶ Smlouva mezi Kooperativou a společností HOTELY SRNÍ, a.s., o poskytnutí dobrovolného peněžitého příplatku mimo základní kapitál.

KAPITOL, a.s.

- ▶ Pojistná smlouva mezi Kooperativou a společností KAPITOL, a.s., na pojištění majetkových i odpovědnostních pojistných nebezpečí.
- ▶ Pojistné smlouvy mezi Kooperativou a společností KAPITOL, a.s., na životní pojištění.
- ▶ Smlouva mezi Kooperativou a společností KAPITOL, a.s., o ochraně obchodních zájmů – pravidla vztahů k ziskatelům.
- ▶ Smlouva mezi Kooperativou a společností KAPITOL, a.s., o poskytování přístupů do IS.
- ▶ Smlouva mezi Kooperativou a společností KAPITOL, a.s., o podnájmu prostor sloužících k podnikání.
- ▶ Smlouva mezi Kooperativou a společností KAPITOL, a.s., o obchodním zastoupení – obchodní činnost.
- ▶ Smlouva mezi Kooperativou a společností KAPITOL, a.s., o sdílení nákladů.
- ▶ Smlouvy mezi Kooperativou a společností KAPITOL, a.s., o spolupráci.
- ▶ Smlouva mezi Kooperativou a společností KAPITOL, a.s., o výpůjčce platebních terminálů mPOS.
- ▶ Smlouvy mezi Kooperativou a společností KAPITOL, a.s., o převodu kmene pojistných smluv.
- ▶ Smlouvy mezi Kooperativou a společností KAPITOL, a.s., o nájmu a podnájmu parkovacího stání.
- ▶ Smlouva mezi Kooperativou a společností KAPITOL, a.s., o spolupráci v oblasti bezpečnosti informačních systémů.
- ▶ Dohoda mezi Kooperativou a společností KAPITOL, a.s., o vystavení certifikátu pro přístup k webové službě.
- ▶ Dohoda mezi Kooperativou, společností KAPITOL, a.s., a SURPMO, a.s., o úpravě práv a povinností.
- ▶ Dohoda mezi Kooperativou a společností KAPITOL, a.s., o změně smlouvy o obchodním zastoupení.
- ▶ Dohoda mezi Kooperativou a společností KAPITOL, a.s., o provizích za penzijní připojištění se státním příspěvkem.
- ▶ Dohody mezi Kooperativou a společností KAPITOL, a.s., o poskytnutí mimořádné provize.
- ▶ Dohody mezi Kooperativou a společností KAPITOL, a.s., o provizích za soukromé životní pojištění.

KOOPERATIVA poisťovňa, a.s., Vienna Insurance Group

- ▶ Soupojistný nebo zajistný podíl společnosti KOOPERATIVA poisťovňa, a.s., na pojistných smlouvách leadrovaných Kooperativou.

Main Point Karlín II., a.s.

- ▶ Smlouva mezi Kooperativou a společností Main Point Karlín II., a.s., o sdílení nákladů.
- ▶ Smlouvy mezi Kooperativou a společností Main Point Karlín II., a.s., o poskytnutí dobrovolného peněžitého příplatku mimo základní kapitál.

Sanatorium Astoria a.s.

- ▶ Pojistná smlouva mezi Kooperativou a společností Sanatorium Astoria a.s. na pojištění majetkových i odpovědnostních pojistných nebezpečí.
- ▶ Smlouva mezi Kooperativou a společností Sanatorium Astoria a.s. o nájmu reklamní plochy.
- ▶ Smlouvy mezi Kooperativou a společností Sanatorium Astoria a.s. o úvěru.
- ▶ Smlouva mezi Kooperativou a společností Sanatorium Astoria a.s. o zajišťování relaxačních a léčebných pobytů a dalších služeb, jejich realizaci a úhradě.

S – budovy, a.s.

- ▶ Pojistné smlouvy mezi Kooperativou a společností S – budovy, a.s., na pojištění majetkových i odpovědnostních pojistných nebezpečí.
- ▶ Smlouva mezi Kooperativou a společností S – budovy, a.s., o nájmu nebytových prostor.
- ▶ Dohoda mezi Kooperativou a společností S – budovy, a.s., o ochraně informací.

Slovexperta, s.r.o.

- ▶ Smlouva mezi Kooperativou a společností Slovexperta, s.r.o., o spolupráci.

Sopockie Towarzystwo Ubezpieczeń Ergo Hestia S.A.

- ▶ Soupojistný nebo zajistný podíl společnosti Sopockie Towarzystwo Ubezpieczeń Ergo Hestia S.A. na pojistné smlouvě leadrované Kooperativou.

SURPMO, a.s.

- ▶ Pojistné smlouvy mezi Kooperativou a společností SURPMO, a.s., na pojištění majetkových i odpovědnostních pojistných nebezpečí.
- ▶ Smlouva mezi Kooperativou a společností SURPMO, a.s., o zajištění správy budov.
- ▶ Smlouva mezi Kooperativou a společností SURPMO, a.s., o zajištění správy budovy Centrály VIG ČR.
- ▶ Smlouva mezi Kooperativou a společností SURPMO, a.s., o zajištění správy bytového fondu a s ním souvisejících nebytových prostor.
- ▶ Smlouva mezi Kooperativou a společností SURPMO, a.s., o zajištění správy Školického centra Hrůzův Mlýn.
- ▶ Smlouva mezi Kooperativou a společností SURPMO, a.s., o nájmu Školického centra Hrůzův Mlýn.
- ▶ Rámcová smlouva mezi Kooperativou a společností SURPMO, a.s., o spolupráci při činnostech spojených s úpravou obchodních míst.
- ▶ Smlouva mezi Kooperativou a společností SURPMO, a.s., o výpůjčce uměleckých děl.
- ▶ Smlouva mezi Kooperativou a společností SURPMO, a.s., o spolupráci v oblasti bezpečnosti informačních systémů.
- ▶ Smlouva mezi Kooperativou a společností SURPMO, a.s., o zajištění správy budovy – provoz recepce.
- ▶ Rámcová smlouva mezi Kooperativou a společností SURPMO, a.s., o provádění zakázek.
- ▶ Smlouva mezi Kooperativou a společností SURPMO, a.s., o spolupráci.
- ▶ Smlouva mezi Kooperativou a společností SURPMO, a.s., o postoupení smlouvy o nákupu softwaru a licenční podpory a souvisejících smluv.
- ▶ Dohoda mezi Kooperativou a společností SURPMO, a.s., o ochraně informací.
- ▶ Dohody mezi Kooperativou a společností SURPMO, a.s., o úpravě práv a povinností.
- ▶ Dohoda mezi Kooperativou a společností SURPMO, a.s., o zpracování osobních údajů.

twinformatics GmbH

- ▶ Servisní smlouva mezi Kooperativou a společností twinformatics GmbH na podporu NewGL.

VIG AM Real Estate, a.s.

- ▶ Smlouva mezi Kooperativou a společností VIG AM Real Estate, a.s., o podnájmu prostor sloužících k podnikání.
- ▶ Smlouva mezi Kooperativou a společností VIG AM Real Estate, a.s., o sdílení nákladů.

VIG FUND, a.s.

- ▶ Pojistné smlouvy mezi Kooperativou a společností VIG FUND, a.s., na pojištění majetkových i odpovědnostních pojistných nebezpečí.

VIG ND, a.s.

- ▶ Smlouva mezi Kooperativou a společností VIG ND, a.s., o sdílení nákladů.
- ▶ Smlouvy mezi Kooperativou a společností VIG ND, a.s., o nájmu nebytových prostor.
- ▶ Smlouvy mezi Kooperativou a společností VIG ND, a.s., o provádění činnosti Property Managementu.
- ▶ Smlouva mezi Kooperativou a společností VIG ND, a.s., o nájmu centrály VIG ČR.

VIG RE zajišťovna, a.s.

- ▶ Smlouva o výpůjčce uměleckých děl mezi Kooperativou a společností VIG RE zajišťovna, a.s.
- ▶ Pojistná smlouva mezi Kooperativou a společností VIG RE zajišťovna, a.s., – pojištění zaměstnanců.
- ▶ Pojistná smlouva mezi Kooperativou a společností VIG RE zajišťovna, a.s., pro pojištění podnikatelských rizik.
- ▶ Pojistné smlouvy mezi Kooperativou a společností VIG RE zajišťovna, a.s., o komplexním pojištění vozidla NAMÍRU.
- ▶ Pojistná smlouva mezi Kooperativou a společností VIG RE zajišťovna, a.s., pro pojištění výstav.
- ▶ Smlouva mezi Kooperativou a společností VIG RE zajišťovna, a.s., o sdílení nákladů.
- ▶ Smlouva mezi Kooperativou a společností VIG RE zajišťovna, a.s., o nájmu nebytových prostor.
- ▶ Dohoda o úpravě práv a povinností mezi Kooperativou, společností S-správa nemovitostí, a.s., a společností VIG RE zajišťovna, a.s.
- ▶ Zajistné smlouvy mezi Kooperativou a společností VIG RE zajišťovnou, a.s.

VIENNA INSURANCE GROUP AG Wiener Versicherung Gruppe

- ▶ Soupojistný nebo zajistný podíl společnosti VIG AG na pojistných smlouvách leadrovaných Kooperativou.
- ▶ Pojistné smlouvy mezi Kooperativou a společností VIG AG na pojištění majetkových i odpovědnostních pojistných nebezpečí s poskytnutím aktivní zajistné ochrany.
- ▶ Smlouvy mezi Kooperativou a společností VIG AG o ochraně a zpracování dat a osobních údajů.
- ▶ Smlouva „Wide Area Network Contract“ mezi Kooperativou a společností VIG AG.
- ▶ Smlouva mezi Kooperativou a společností VIG AG o využití pojistných SAP modulů poskytovaných VIG AG.
- ▶ Smlouva mezi Kooperativou a společností VIG AG o poskytování služeb datového centra.
- ▶ Smlouvy mezi Kooperativou a společností VIG AG o užívání licence na software.
- ▶ Smlouvy mezi Kooperativou a společností VIG AG o licenci a údržbě.
- ▶ Smlouvy mezi Kooperativou a společností VIG AG o servisních službách a údržbě.
- ▶ Dohoda mezi Kooperativou a společností VIG AG o sdílení nákladů na projekt Solvency II.
- ▶ Dohoda mezi Kooperativou a společností VIG AG o zachování důvěrnosti informací.
- ▶ Smlouva mezi Kooperativou a společností VIG AG o převodu akcií ČPP.
- ▶ Smlouva mezi Kooperativou a společností VIG AG o započtení vzájemných pohledávek.

Fundace a ústavy

Mezi Společnosti Koncernu VIG nepatří následující fundace a ústavy založené Kooperativou nebo některou její dceřinou společností: Nadace pojišťovny Kooperativa, Platforma VIZE O, z.ú., a Global Partner Péče, z.ú. Přehled vzájemných smluv mezi Kooperativou a těmito subjekty:

Nadace pojišťovny Kooperativa

- ▶ Smlouva mezi Kooperativou a společností Nadace pojišťovny Kooperativa o sdílení nákladů.
- ▶ Darovací smlouvy mezi Kooperativou a společností Nadace pojišťovny Kooperativa.

Platforma VIZE O, z.ú.

- ▶ Smlouva mezi Kooperativou a společností Platforma VIZE O, z.ú., o sdílení nákladů.

Global Partner Péče, z.ú.

- ▶ Smlouva mezi Kooperativou a společností Global Partner Péče, z.ú., o sdílení nákladů.
- ▶ Smlouvy mezi Kooperativou a společností Global Partner Péče, z.ú., o nájmu prostor sloužících k podnikání.
- ▶ Smlouva mezi Kooperativou a společností Global Partner Péče, z.ú., o pojištění podnikatelů TREND.
- ▶ Smlouva mezi Kooperativou a společností Global Partner Péče, z.ú., o pojištění odpovědnosti zaměstnanců Global Partner Péče za škodu způsobenou zaměstnavateli.

Přehled jednání učiněných v posledním účetním období na popud nebo v zájmu VIG AG nebo jiných Společností Koncernu VIG

V roce 2022 nebyla učiněna žádná právní jednání ani ostatní opatření v zájmu nebo na popud propojených osob s výjimkou výplaty dividendy akcionářů.

Důvěrnost informací

Za důvěrné jsou v rámci Koncernu VIG považovány informace a skutečnosti, které jsou součástí obchodního tajemství Společností Koncernu VIG, a také ty informace, které byly za důvěrné jakoukoliv Společností Koncernu VIG označeny. Dále jsou to veškeré informace z obchodního styku, které by mohly být samy o sobě nebo v souvislosti s jinými informacemi nebo skutečnostmi k újmě jakékoliv Společnosti Koncernu VIG. Z důvodu, aby nemohlo dojít k újmě na straně Kooperativy, neobsahuje tato zpráva finanční vyjádření plnění a protiplnění z uzavřených smluv a dohod.

Hodnocení vztahů a rizik v rámci Koncernu VIG

Koncern VIG patří mezi nejsilnější pojišťovací a zajišťovací subjekty na evropském trhu. Díky tomu má Kooperativa přístup k know-how mimo jiné v oblasti Solvency II, auditu, compliance či informačních technologií. Vztahy mezi Koncernem VIG a Kooperativou jsou tedy přínosem pro obě strany. Rizika vyplývající z účasti v Koncernu VIG jsou hodnocena jako zcela úměrná výhodám z účasti plynoucími. Na základě smluv uzavřených Kooperativou s VIG AG nebo dalšími Společnostmi Koncernu VIG ani na základě jiných jednání učiněných v posledním účetním období v zájmu či na popud VIG AG nebo jiných Společností Koncernu VIG nevznikla Kooperativě žádná újma.

Závěr

Tato zpráva byla zpracována představenstvem ovládané osoby, společnosti Kooperativa pojišťovna, a.s., Vienna Insurance Group, za období od 1. ledna 2022 do 31. prosince 2022 a bude předložena k přezkoumání dozorčí radě. Vzhledem k tomu, že Kooperativa je povinná ze zákona zpracovávat výroční zprávu, bude tato zpráva k ní přiložena jako její nedílná součást. Výroční zpráva bude předložena k ověření auditorské společnosti KPMG Česká republika Audit, s.r.o.

V Praze dne 24. 3. 2023



Ing. Martin Diviš, MBA
předseda představenstva



Mgr. Martin Laur
člen představenstva

Propojené osoby VIENNA INSURANCE GROUP AG Wiener Versicherung Gruppe. k 31. 12. 2022

Obchodní firma	Země	Aktuální kapitálový podíl v %
Konsolidované společnosti		
„BULSTRAD LIFE VIENNA INSURANCE GROUP“ JOINT STOCK COMPANY	Bulharsko	100,00
„Compensa Vienna Insurance Group“, ADB	Litva	100,00
„Grüner Baum“ Errichtungs- und Verwaltungsgesellschaft .m.b.H.	Rakousko	100,00
365.life, d. s. s., a. s.	Slovensko	100,00
AB Modřice, a.s.	Česká republika	100,00
AEGON Magyarország Általános Biztosító Zártkörűen Működő Részvénytársaság	Maďarsko	100,00
AEGON Magyarország Befektetési Alapkezelő Zártkörűen Működő Részvénytársaság	Maďarsko	100,00
AEGON Magyarország Pénztárszolgáltató Zártkörűen Működő Részvénytársaság	Maďarsko	100,00
Anděl Investment Praha s.r.o.	Česká republika	100,00
Antf-Residenz GmbH & Co KG	Rakousko	100,00
Asigurarea Românească - ASIROM Vienna Insurance Group S.A.	Rumunsko	99,79
ATBIH GmbH	Rakousko	100,00
ATRIUM TOWER SPÓŁKA Z OGRANICZONĄ ODPOWIEDZIALNOŚCIĄ	Polsko	100,00
Atzlergasse 13-15 GmbH	Rakousko	100,00
Atzlergasse 13-15 GmbH & Co KG	Rakousko	100,00
AUTODROM SOSNOVÁ u České Lípy a.s.	Česká republika	100,00
BCR Asigurări de Viață Vienna Insurance Group S.A.	Rumunsko	93,98
Blizzard Real Sp. z o.o.	Polsko	100,00
Brockmangasse 32 Immobilienbesitz GmbH	Rakousko	100,00
BTA Baltic Insurance Company AAS	Lotyšsko	100,00
Bulgarski Imoti Asistans EOOD	Bulharsko	100,00
Businesspark Brunn Entwicklungs GmbH, Wien	Rakousko	100,00
CAPITOL, akciová spoločnosť	Slovensko	100,00
CENTER Hotelbetriebs GmbH	Rakousko	80,00
Central Point Insurance IT-Solutions GmbH in Liquidation	Rakousko	100,00
Česká podnikatelská pojišťovna, a.s., Vienna Insurance Group	Česká republika	100,00
Compania de Asigurări "DONARIS VIENNA INSURANCE GROUP" Societate pe Actiuni	Moldavsko	99,99
Compensa Life Vienna Insurance Group SE	Estonsko	100,00
Compensa Towarzystwo Ubezpieczeń Na Życie S.A. Vienna Insurance Group	Polsko	99,97
Compensa Towarzystwo Ubezpieczeń S.A. Vienna Insurance Group	Polsko	99,95
CP Solutions a.s.	Česká republika	100,00
DBLV Immobesitz GmbH & Co KG	Rakousko	100,00
DBR-Liegenschaften GmbH & Co KG	Německo	100,00
Deutschmeisterplatz 2 Objektverwaltung GmbH	Rakousko	100,00
Donau Brokerline Versicherungs-Service GmbH	Rakousko	100,00
DONAU Versicherung AG Vienna Insurance Group	Rakousko	100,00

Obchodní firma	Země	Aktuální kapitálový podíl v %
Konsolidované společnosti		
DVIB alpha GmbH	Rakousko	100,00
DVIB GmbH	Rakousko	100,00
DV Immo Holding GmbH	Rakousko	100,00
ELVP Beteiligungen GmbH	Rakousko	100,00
EUROPEUM Business Center s.r.o.	Slovensko	100,00
Floridsdorf am Spitz 4 Immobilienverwertungs GmbH	Rakousko	100,00
Gesundheitspark Wien-Oberlaa Gesellschaft m.b.H.	Rakousko	100,00
GLOBAL ASSISTANCE, a.s.	Česká republika	100,00
Hansenstraße 3-5 Immobilienbesitz GmbH	Rakousko	100,00
HUN BM Korlátolt Felelősségű Társaság	Maďarsko	100,00
Insurance Company Vienna osiguranje d.d., Vienna Insurance Group	Bosna Hercegovina	100,00
INSURANCE ONE-SHAREHOLDER JOINT-STOCK COMPANY BULSTRAD VIENNA INSURANCE GROUP EAD	Bulharsko	100,00
InterRisk Lebensversicherungs-AG Vienna Insurance Group	Německo	100,00
InterRisk Towarzystwo Ubezpieczeń S.A. Vienna Insurance Group	Polsko	100,00
InterRisk Versicherungs-AG Vienna Insurance Group	Německo	100,00
INTERSIG VIENNA INSURANCE GROUP Sh.A.	Albánie	89,98
Joint Stock Company Insurance Company GPI Holding	Gruzie	90,00
Joint Stock Company International Insurance Company IRAO	Gruzie	100,00
Joint Stock Insurance Company WINNER-Vienna Insurance Group	Severní Makedonie	100,00
Kaiserstraße 113 GmbH	Rakousko	100,00
KÁLVIN TOWER Ingatlanfejlesztési és Beruházási Korlátolt Felelősségű Társaság	Maďarsko	100,00
KAPITOL, a.s.	Česká republika	100,00
KKB Real Estate SIA	Lotyšsko	100,00
KOMUNÁLNA poisťovňa, a.s. Vienna Insurance Group	Slovensko	100,00
KOOPERATIVA poisťovňa, a.s. Vienna Insurance Group	Slovensko	98,47
Kooperativa pojišťovna, a.s., Vienna Insurance Group	Česká republika	97,28
LVP Holding GmbH	Rakousko	100,00
MAP-WSV Beteiligungen GmbH	Rakousko	100,00
MC EINS Investment GmbH	Rakousko	100,00
MERLOT INVESTMENT SPÓŁKA Z OGRANICZONĄ ODPOWIEDZIALNOŚCIĄ	Polsko	100,00
MH 54 Immobilienanlage GmbH	Rakousko	100,00
NNC REAL ESTATE SPÓŁKA Z OGRANICZONĄ ODPOWIEDZIALNOŚCIĄ	Polsko	100,00
Nordbahnhof Projekt EPW8 GmbH & Co KG	Rakousko	100,00
Nordbahnhof Projekt EPW8 Komplementär GmbH	Rakousko	100,00
Nordbahnhof Projekt Taborstraße 123 GmbH & Co KG	Rakousko	100,00
Nordbahnhof Projekt Taborstraße 123 Komplementär GmbH	Rakousko	100,00
Nußdorfer Straße 90-92 Projektentwicklung GmbH & Co KG	Rakousko	100,00
OMNIASIG VIENNA INSURANCE GROUP S.A.	Rumunsko	99,54
OÜ LiveOn Paevalille	Lotyšsko	100,00
Palais Hansen Immobilienentwicklung GmbH	Rakousko	56,55
Passat Real Sp. z o.o.	Polsko	100,00

Seznam propojených osob

Obchodní firma	Země	Aktuální kapitálový podíl v %
Konsolidované společnosti		
Pension Assurance Company Doverie AD	Bulharsko	82,59
PFG Holding GmbH	Rakousko	89,23
PFG Liegenschaftsbewirtschaftungs GmbH & Co KG	Rakousko	92,88
Porzellangasse 4 Liegenschaftsverwaltung GmbH & Co KG	Rakousko	100,00
PRIVATE JOINT-STOCK COMPANY "INSURANCE COMPANY "KNIASHA LIFE VIENNA INSURANCE GROUP"	Ukrajina	99,81
Private Joint-Stock Company „Insurance Company USG“	Ukrajina	100,00
PRIVATE JOINT-STOCK COMPANY "UKRAINIAN INSURANCE COMPANY "KNIASHA VIENNA INSURANCE GROUP"	Ukrajina	100,00
PROGRESS Beteiligungs-ges.m.b.H.	Rakousko	70,00
Projektbau GesmbH	Rakousko	100,00
Projektbau Holding GmbH	Rakousko	100,00
Rathstraße 8 Liegenschaftsverwertungs GmbH	Rakousko	100,00
Ray Sigorta A.Ş.	Turecko	94,96
Rößlergasse Bauteil Drei GmbH	Rakousko	100,00
Rößlergasse Bauteil Zwei GmbH	Rakousko	100,00
S - budovy, a.s.	Česká republika	100,00
Schulring 21 Bürohaus Errichtungs- und Vermietungs GmbH & Co KG	Rakousko	100,00
SECURIA majetkovosprávna a podielová s.r.o.	Slovensko	100,00
Senioren Residenz Fultererpark Errichtungs- und Verwaltungs GmbH	Rakousko	100,00
Senioren Residenz Veldidenapark Errichtungs- und Verwaltungs GmbH	Rakousko	66,70
SIA „Alauksta 13/15“	Lotyšsko	100,00
SIA „Artilērijas 35“	Lotyšsko	100,00
SIA „Ģertrūdes 121“	Lotyšsko	100,00
SIA „Global Assistance Baltic“	Lotyšsko	100,00
SIA „LiveOn“	Lotyšsko	70,00
SIA „LiveOn Stirnū“	Lotyšsko	100,00
SIA LiveOn Terbatas	Lotyšsko	100,00
SIA „Urban Space“	Lotyšsko	100,00
Sigma Interbanian Vienna Insurance Group Sha	Albánie	89,05
SK BM s.r.o.	Slovensko	100,00
SMARDAN 5 DEVELOPMENT S.R.L.	Rumunsko	100,00
Stock Company for Insurance and Reinsurance MAKEDONIJA Skopje - Vienna Insurance Group	Severní Makedonie	94,36
SVZ GmbH	Rakousko	100,00
SVZD GmbH	Rakousko	100,00
SVZI GmbH	Rakousko	100,00
T 125 GmbH	Rakousko	100,00
TECHBASE Science Park Vienna GmbH	Rakousko	100,00
twinformatics GmbH	Rakousko	100,00
UAB LiveOn Linkmenu	Litva	100,00
UNION Vienna Insurance Group Biztosító Zrt.	Maďarsko	98,64
Untere Donaulände 40 GmbH & Co KG	Rakousko	100,00
Vienibas Gatve Investments OÜ	Estonsko	100,00

Seznam propojených osob

Obchodní firma	Země	Aktuální kapitálový podíl v %
Konsolidované společnosti		
Vienibas Gatve Properties SIA	Lotyšsko	100,00
Vienna Life Towarzystwo Ubezpieczeń na Życie S.A. Vienna Insurance Group	Polsko	100,00
VIENNALIFE EMEKLİLİK VE HAYAT ANONİM ŞİRKETİ	Turecko	100,00
Vienna-Life Lebensversicherung AG Vienna Insurance Group	Lichtenštejnsko	100,00
VIG-AT Beteiligungen GmbH	Rakousko	100,00
VIG-CZ Real Estate GmbH	Rakousko	100,00
V.I.G. ND, a.s.	Česká republika	100,00
Vienna Insurance Group Polska Spółka z ograniczoną odpowiedzialnością	Polsko	100,00
VIG FUND, a.s.	Česká republika	100,00
VIG Home, s.r.o.	Slovensko	100,00
VIG Hungary Holding B.V.	Holandsko	55,00
VIG Hungary Holding II B.V.	Holandsko	55,00
VIG Magyarország Befektetési Zártkörűen Működő Részvénytársaság	Maďarsko	55,00
VIG Offices, s.r.o.	Slovensko	100,00
VIG Properties Bulgaria AD	Bulharsko	99,97
VIG RE zajišťovna, a.s.	Česká republika	100,00
VIG REAL ESTATE DOO	Srbsko	100,00
VIG Services Ukraine, LLC	Ukrajina	100,00
VIG Türkiye Holding B.V.	Holandsko	100,00
VIVECA Beteiligungen GmbH	Rakousko	100,00
WGPV Holding GmbH	Rakousko	100,00
WIBG Holding GmbH & Co KG	Rakousko	100,00
WIBG Projektentwicklungs GmbH & Co KG	Rakousko	100,00
Wiener Osiguranje Vienna Insurance Group ad	Bosna a Hercegovina	100,00
Wiener osiguranje Vienna Insurance Group dioničko društvo za osiguranje	Chorvatsko	97,82
WIENER RE akcionarsko društvo za reosiguranje	Srbsko	100,00
WIENER STÄDTISCHE OSIGURANJE akcionarsko društvo za osiguranje	Srbsko	100,00
WIENER STÄDTISCHE VERSICHERUNG AG Vienna Insurance Group	Rakousko	97,75
WIENER TOWARZYSTWO UBEZPIECZEŃ SPÓŁKA AKCYJNA VIENNA INSURANCE GROUP	Polsko	100,00
WIENER VEREIN BESTATTUNGS- UND VERSICHERUNGSSERVICE-GESELLSCHAFT M.B.H.	Rakousko	100,00
WILA GmbH	Rakousko	100,00
WINO GmbH	Rakousko	100,00
WNH Liegenschaftsbesitz GmbH	Rakousko	100,00
WSBV Beteiligungsverwaltung GmbH & Co KG	Rakousko	100,00
WSV Beta Immo Holding GmbH	Rakousko	100,00
WSVA Liegenschaftsbesitz GmbH	Rakousko	100,00
WSVB Liegenschaftsbesitz GmbH	Rakousko	100,00
WSVC Liegenschaftsbesitz GmbH	Rakousko	100,00
WSV Immo Holding GmbH	Rakousko	100,00
WSV Triesterstraße 91 Besitz GmbH & Co KG	Rakousko	100,00
WSV Vermögensverwaltung GmbH	Rakousko	100,00
WWG Beteiligungen GmbH	Rakousko	87,07

Seznam propojených osob

Obchodní firma	Země	Aktuální kapitálový podíl v %
Společnosti konsolidované ekvivalenční metodou		
„Schwarzatal“ Gemeinnützige Wohnungs- und Siedlungsanlagen-GmbH	Rakousko	100,00
Alpenländische Gemeinnützige WohnbauGmbH	Rakousko	94,84
Beteiligungs- und Immobilien GmbH	Rakousko	25,00
Beteiligungs- und Wohnungsanlagen GmbH	Rakousko	25,00
CROWN-WSF spol. s.r.o.	Česká republika	30,00
EGW Erste gemeinnützige Wohnungsgesellschaft mbH	Rakousko	99,77
ERSTE d.o.o. – za upravljanje obveznim i dobvoljnim mirovinskim fondovima	Chorvatsko	25,30
Gemeinnützige Industrie-Wohnungsaktiengesellschaft	Rakousko	55,00
Gemeinnützige Mürz-Ybbs Siedlungsanlagen-GmbH	Rakousko	99,92
Gewista-WerbeGesellschaft m.b.H.	Rakousko	33,00
NEUE HEIMAT Oberösterreich Gemeinnützige Wohnungs- und SiedlungsgesmbH	Rakousko	99,82
Neuland gemeinnützige Wohnbau-Gesellschaft m.b.H.	Rakousko	61,00
Österreichisches Verkehrsbüro Aktiengesellschaft (Konsolidovaná účetní závěrka)	Rakousko	36,58
SOZIALBAU gemeinnützige Wohnungsaktiengesellschaft	Rakousko	54,17
Towarzystwo Ubezpieczeń Wzajemnych „TUW”	Polsko	52,16
Urbanbau Gemeinnützige Bau-, Wohnungs- und Stadterneuerungsgesellschaft m.b.H.	Rakousko	51,46
VBV - Betriebliche Altersvorsorge AG (Konsolidovaná účetní závěrka)	Rakousko	25,32
Neonsolidované společnosti		
„Assistance Company“ Ukrainian Assistance Service“ LLC	Ukrajina	100,00
„Eisenhof“ Gemeinnützige Wohnungsgesellschaft m.b.H.	Rakousko	20,13
„JAHORINA AUTO“ d.o.o.	Bosna a Hercegovina	100,00
„LIFETRUST“ Ltd	Bulharsko	100,00
„Neue Heimat“ Stadterneuerungsgesellschaft m.b.H.	Rakousko	83,42
AEGON Magyarország Közvetítő és Marketing Zártkörűen működő Részvénytársaság	Maďarsko	55,00
AIS Servis, s.r.o.	Česká republika	98,10
Akcionarsko društvo za životno osiguranje Wiener Städtische Podgorica, Vienna Insurance Group	Černá Hora	100,00
ALBA Services GmbH	Rakousko	48,87
Amadi GmbH	Německo	100,00
AQUILA Hausmanagement GmbH	Rakousko	97,75
AREALIS Liegenschaftsmanagement GmbH	Rakousko	48,87
arithmetica Consulting GmbH	Rakousko	98,31
AUTONOVA BRNO s.r.o.	Česká republika	98,10
Autosig SRL	Rumunsko	99,54
B&A Insurance Consulting s.r.o.	Česká republika	48,45
BB Parking s.r.o.	Slovensko	98,47
BEESAFE SPÓŁKA Z OGRANICZONA ODPOWIEDZIALNOSCIA	Polsko	99,99
Benefia Ubezpieczenia Spolka z ograniczona odpowiedzialnoscia	Polsko	99,95
Bohemika a.s.	Česká republika	100,00
Bohemika HYPO s.r.o.	Česká republika	100,00
BSA + OFK Germany Real Estate Immobilien 4 GmbH	Německo	97,75
Bulstrad Trudova Meditzina EOOD	Bulharsko	100,00

Seznam propojených osob

Obchodní firma	Země	Aktuální kapitálový podíl v %
Neonsolidované společnosti		
Camelot Informatik und Consulting Gesellschaft m.b.H.	Rakousko	92,86
CARPLUS Versicherungsvermittlungsagentur GmbH	Rakousko	97,75
Chrástany komerční areál a.s.	Česká republika	97,28
CLAIM EXPERT SERVICES S.R.L.	Rumunsko	99,16
Compensa Dystrybucja Sp. z o. o.	Polsko	99,97
ČPP Servis, s.r.o.	Česká republika	100,00
DBLV Immobesitz GmbH	Rakousko	100,00
DBR-Liegenschaften Verwaltungs GmbH	Německo	97,75
DELOIS s. r. o.	Slovensko	98,47
DELOIS II s.r.o.	Slovensko	98,47
Domáci péče Haná s.r.o.	Česká republika	63,23
DV Asset Management EAD	Bulharsko	100,00
DV CONSULTING EOOD	Bulharsko	100,00
DV Invest EAD	Bulharsko	100,00
EBV-Leasing Gesellschaft m.b.H.	Rakousko	47,90
EGW Datenverarbeitungs-Gesellschaft m.b.H.	Rakousko	71,92
EGW Liegenschaftsverwertungs GmbH	Rakousko	71,92
EGW-NOE Erste gemeinnützige Wohnungsgesellschaft mbH	Rakousko	71,92
EKG UW Nord GmbH	Rakousko	24,46
Első Maganegeszsegügyi Halozat Zrt.	Maďarsko	26,58
ERSTE Biztosítási Alkusz Kft	Maďarsko	54,25
European Insurance & Reinsurance Brokers Ltd.	Spojené království	100,00
EXPERTA Schadenregulierungs-Gesellschaft mbH	Rakousko	99,44
Finanzpartner GmbH	Rakousko	48,87
FinServis Plus, s.r.o.	Česká republika	100,00
Foreign limited liability company "InterInvestUchastie"	Bělorusko	100,00
GELUP GmbH	Rakousko	32,58
GGVter Projekt-GmbH	Rakousko	53,76
Glamas Beteiligungsverwaltungs GmbH & Co "Beta" KG	Rakousko	42,76
GLOBAL ASSISTANCE D.O.O. BEOGRAD	Srbsko	100,00
Global Assistance Georgia LLC	Gruzie	95,00
Global Assistance Polska Sp.z.o.o.	Polsko	99,99
GLOBAL ASSISTANCE SERVICES s.r.o.	Česká republika	100,00
GLOBAL ASSISTANCE SERVICES SRL	Rumunsko	99,23
GLOBAL ASSISTANCE SLOVAKIA s.r.o.	Slovensko	99,22
Global Expert, s.r.o.	Česká republika	98,10
Global Partner Péče, z.ú.	Česká republika	63,23
Global Partner Zdraví, s.r.o.	Česká republika	63,23
Global Partner, a.s.	Česká republika	63,23
Global Repair Centres, s.r.o.	Česká republika	98,10
Global Services Bulgaria JSC	Bulharsko	100,00
Hauservice Objektbewirtschaftungs GmbH	Rakousko	20,72

Seznam propojených osob

Obchodní firma	Země	Aktuální kapitálový podíl v %
Nekonsolidované společnosti		
Help24 Assistance Korlátolt Felelősségű Társaság	Maďarsko	55,00
HOTELY SRNÍ, a.s.	Česká republika	97,28
Hotel Voltino in Liquidation	Chorvatsko	97,82
HORIZONT Personal-, Team- und Organisationsentwicklung GmbH	Rakousko	98,29
Immodat GmbH	Rakousko	20,72
IMOVE Immobilienverwertung- und -verwaltungs GmbH	Rakousko	20,72
INSHIFT GmbH & Co. KG	Německo	23,53
insureX IT GmbH	Rakousko	98,87
InterRisk Informatik GmbH	Německo	100,00
ITIS Spolka z ograniczoną odpowiedzialnością spolka komandytowa	Polsko	99,99
ITIS Sp.z.o.o.	Polsko	99,99
Joint Stock Company "Curatio"	Gruzie	90,00
Joint Stock Insurance Company WINNER LIFE - Vienna Insurance Group	Severní Makedonie	100,00
Kitzbüheler Bestattung WV GmbH	Rakousko	97,75
KUPALA Belarusian-Austrian Closed Joint Stock Insurance Company	Bělorusko	98,26
KWC Campus Errichtungsgesellschaft m.b.H.	Rakousko	48,87
LD Vermögensverwaltung GmbH	Rakousko	98,65
Lead Equities II.Private Equity Mittelstandsfinanzierungs AG	Rakousko	21,59
LiSciV Muthgasse GmbH & Co KG	Rakousko	42,76
Main Point Karlín II., a.s.	Česká republika	97,28
Money & More Pénzügyi Tanácsadó Zártkörűen Működő Részvénytársaság	Maďarsko	54,25
Nadacta poisťovne KOOPERATIVA	Slovensko	98,47
PFG Liegenschaftsbewirtschaftungs GmbH	Rakousko	73,69
POLISA - ŻYCIE Ubezpieczenia Sp.z.o.o.	Polsko	99,97
Privat Joint-stock company "OWN SERVICE"	Ukrajina	100,00
Projektbau Planung Projektmanagement Bauleitung GesmbH	Rakousko	54,51
Renaissance Hotel Realbesitz GmbH	Rakousko	40,00
Risk Consult Bulgaria EOOD	Bulharsko	51,00
Risk Consult Polska Sp.z.o.o.	Polsko	68,15
RISK CONSULT Sicherheits- und Risiko- Managementberatung Gesellschaft m.b.H.	Rakousko	51,00
Risk Expert Risk ve Hasar Danismanlık Hizmetleri Limited Sirketi	Turecko	64,19
Risk Experts Risiko Engineering GmbH	Rakousko	12,24
Risk Experts s.r.o.	Slovensko	51,00
Risk Logics Risikoberatung GmbH	Rakousko	51,00
samavu s.r.o	Slovensko	98,47
Sanatorium Astoria, a.s.	Česká republika	97,28
SB Liegenschaftsverwertungs GmbH	Rakousko	40,26
S.C. Risk Consult & Engineering Romania S.R.L.	Rumunsko	51,00
S.C. SOCIETATEA TRAINING IN ASIGURARI S.R.L.	Rumunsko	99,16
serviceline contact center dienstleistungs-GmbH	Rakousko	97,75
S.O.S.- EXPERT d.o.o. za poslovanje nekretninama	Chorvatsko	100,00
Senioren Residenzen gemeinnützige Betriebsgesellschaft mbH	Rakousko	97,75

Seznam propojených osob

Obchodní firma	Země	Aktuální kapitálový podíl v %
Nekonsolidované společnosti		
Sloexperta, s.r.o.	Slovensko	98,70
Soleta Beteiligungsverwaltungs GmbH	Rakousko	42,76
Sparkassen-Versicherungsservice Gesellschaft m.b.H.	Rakousko	97,75
Spółdzielnia Usługowa VIG EKSPERT W WARSZAWIE	Polsko	99,97
SURPMO, a.s.	Česká republika	97,28
TAUROS Capital Investment GmbH & Co KG	Rakousko	19,55
TAUROS Capital Management GmbH	Rakousko	25,30
TeleDoc Holding GmbH	Rakousko	25,01
TGMZ Team Gesund Medizin Zentren GmbH	Rakousko	39,10
TOGETHER CCA GmbH	Rakousko	24,71
UAB "Compensa Life Distribution"	Litva	100,00
UNION-Erted Ellatasszervező Korlátolt Felelősségű Társaság	Maďarsko	54,25
Versicherungsbüro Dr. Ignaz Fiala Gesellschaft m.b.H.	Rakousko	47,90
Vienna International Underwriters GmbH	Rakousko	100,00
viesure innovation center GmbH	Rakousko	98,87
VIG AM Real Estate, a.s.	Česká republika	100,00
VIG AM Services GmbH	Rakousko	100,00
VIG IT - Digital Solutions GmbH	Rakousko	100,00
VIG Management Service SRL	Rumunsko	99,16
VIG POLSKA REAL ESTATE SPÓŁKA Z OGRANICZONA ODPOWIEDZIALNOSCIA	Polsko	99,97
VIG Services Bulgaria EOOD	Bulharsko	100,00
VIG Services Shqipëri Sh.p.K.	Albánie	89,52
VIG ZP, s. r. o.	Slovensko	99,22
VIG/C-QUADRAT TOWARZYSTWO FUNDUSZY INWESTYCYJNYCH SPÓŁKA AKCYJNA	Polsko	50,99
VÖB Direkt Versicherungsagentur GmbH	Rakousko	48,87
Wien 3420 Aspern Development AG	Rakousko	23,92
Wiener Städtische Donau Leasing GmbH	Rakousko	97,75
Wiener Verein Bestattungsbetriebe GmbH	Rakousko	97,75
WOFIN Wohnungsfinanzierungs GmbH	Rakousko	20,72
Wohnquartier 11b Immobilienbesitz GmbH	Rakousko	100,00
Wohnquartier 12b Immobilienbesitz GmbH	Rakousko	97,75
WSBV Beteiligungsverwaltung GmbH	Rakousko	97,75
zuuri s.r.o.	Slovensko	98,47

Nefinanční část

Rozvoj společnosti

Pojišťovna Kooperativa se zaměřuje na poskytování profitabilních produktů a kvalitních služeb s vysokou přidanou hodnotou pro klienta. Chce se stát produktovým a myšlenkovým lídrem trhu, připravit komplexní systém produktů a služeb, který bude zahrnovat proces od prevence přes asistenci, vyřešení škody až po následnou pomoc. Inovace vycházejí ze znalosti potřeb a chování klientů. Součástí produktového vývoje je také sledování změn ve společnosti směrem k digitalizaci, včetně on-line prodeje. Tyto principy zapracovala také do produktů, které jsou vhodné pro tradiční i digitální distribuci, a tím pádem pro klienta jednoduše dostupné.

Aktivity v oblasti vývoje a výzkumu

Zkoumáme potřeby klientů a vyvíjíme podle nich produkty a nástroje k ideálnímu nastavení produktů na míru klientovým potřebám. S úsilím o dobře pojištěného klienta souvisí i minimalizace sociálních dopadů individuálních i lokálních neštěstí. Vyvinuli jsme například nástroj pro péči o klienty tak, aby bylo co nejméně klientů podpojištěných. Prohloubili jsme díky technologiím možnosti plnohodnotného poradenství na dálku a investujeme do nových online řešení eliminujících nejen papíry, ale zejména potřebné vstupní údaje a probíhající procesy. V zájmu této vyšší digitalizace vyvíjíme novou klientskou zónu a online prostředí pojišťovny, kde klient získá větší přehled a lepší přístup ke svým smlouvám třeba i za využití přihlášení či jednoduché správy pojistné smlouvy pomocí bankovní identity.

Ochrana životního prostředí a rozvoj sociálně-zaměstnaneckých vztahů

Kooperativa charakterem předmětu podnikání minimálně zatěžuje životní prostředí. Díky digitalizaci, rozvoji elektronické komunikace s klienty, digitálním podpisům či elektronickým platbám směřuje Kooperativa k bezpapírovému sjednávání smluv, a tím také snižování ekologické zátěže. Podporuje elektromobilitu a alternativní pohony, které využívá i ve své firemní flotile. Systematicky monitorujeme naši uhlíkovou stopu a implementujeme řešení vedoucí k jejímu snižování.

Kooperativa chce být vyhledávaným zaměstnavatelem. Podporuje různorodost zaměstnanců, naplňuje proto principy evropské Charty diverzity, jejímž je signatářem. Respektuje rovné příležitosti a individuální potřeby zaměstnanců bez ohledu na věk, pohlaví, zdravotní stav či rodinnou situaci. Podporuje alternativní formy práce a v rámci dlouhodobého výhledu pokračuje v práci v režimu Home Office v hybridním režimu. Přizpůsobila k tomu i technické vybavení v jednacích místnostech, následovat bude úprava jednotlivých pater. Pro vylepšení balance mezi pracovním a volným časem svých zaměstnanců rozšířila Kooperativa počet tzv. Free days (extra volné dny) ze tří na pět, nově pak došlo k vytvoření tzv. Care day, který mohou zaměstnanci využít jak pro péči o své blízké, tak pro vlastní aktivity. Neopustila ani model podpory zaměstnanců v charitativních činnostech a všem bez rozdílu nabízí jeden volný den pro práci v zasluzných charitativních spolcích. Rozmanitost Kooperativa podporuje napříč společností, od setkání klubu manažerek, koučování, rozvojového leadership programu a školení v on-line kurzech nebo prezenčních kurzech.

Ve společenské odpovědnosti se zaměřuje na skupiny matek a otců na mateřské, otcovské a rodičovské dovolené. V oblíbenosti jsou zkrácené pracovní úvazky a kombinace práce rodičů z domova i z kanceláře. Kooperativa se stará i o společenský život skupiny zaměstnanců, kteří již odešli do starobního důchodu. Vkládá důvěru i do věkové

skupiny nejmladších a pro absolventy VŠ opět obnovila náborů do programu Trainee. Dále Kooperativa podporuje i další aktivity zaměřené jak na zdraví, tak na volný čas v rámci benefitního portálu.

Organizační složky společnosti v zahraničí

Kooperativa nemá žádné organizační složky v zahraničí.

Informace o nabytí vlastních akcií nebo vlastních podílů

Kooperativa nenabyla vlastní akcie ani vlastní podíly.

Další požadavky podle zvláštních právních předpisů

Kooperativa dodržuje podmínky pro výkon pojišťovací činnosti, které vyplývají z právní regulace platné pro pojišťovací sektor, zejména zákona o pojišťovnictví a zákona o distribuci pojištění a zajištění. Zároveň se řídí všemi dalšími právními požadavky, které na její činnost dopadají, např. v oblasti ochrany osobních údajů nebo prevence praní špinavých peněz.

